# 青島時報

中華郵政特准掛號立券特別優待合寄遞之報紙

社址 湖山路二八號 電話 三三五五號 郵政信箱 一四三號

第三千六百二十二號

△今日本報四大張▷

登記證 中宣會中字壹肆貳號 內政部警字陸貳捌號

電報掛號二五一四號

中華民國十三年九月一日發行

印刷所 蘭山路國民印刷局


**本報價目**

| 本埠 | 外埠 |
| --- | --- |
| 零售每份大洋四分 | 每月大洋一元二角 |
| 每月大洋一元 | 半年六元六角 |
| 半年五元四角 | 全年十二元四角 |
| 全年十元 | |

**廣告價目**

| 普通 | 特別 |
| --- | --- |
| △每英寸每日五角每月三元 | △每英寸每日一元每月五元 |
| △全面每月二百元每日五十元 | △全面每月四百元每日七十元 |
| △半面每月一百元每日三十元 | △半面每月二百元每日四十元 |
| △長期廣告面議 | |


## 交通銀行推廣匯欵業務廣告

敝行現將通匯地點盡量推廣，分支行及特約通匯機關，最近已達三百餘各省都市及內處地著名城鎮俱可通匯手續便捷取費低廉備承惠顧無論數目多寡均當竭誠効勞茲將各通匯處所詳列如後

江蘇省◎上海（外灘，南京路，新北門，提籃橋，界路）南京（中正街，中山路，下關）鎮江，高淳，青浦，沭陽，[illegible] 泰興，黃橋（沙溝）阜甯，高郵，丹陽，金壇，奔牛，武進，[illegible] 卜弋橋，[illegible] 宜興，江陰，靖江，蘇州（觀前）木瀆，東山，崐山，盛澤，震澤，常熟，[illegible] 徐州，南宿州，新浦，海州，[illegible] ◎浙江省◎杭州，[illegible] 塘棲，[illegible] 東浦，金華，[illegible] 舒城，黃梅，[illegible] ◎湖北省◎漢口，武昌，漢陽，老河口，[illegible] ◎河北省◎天津（法租界，小白樓，北馬路）北平（東城，西城，西河沿）通縣，[illegible] 青島（中山路，東鎮）濟甯，周村，青州，廣饒，博山，平原，桑園，德州，臨清，保定，[illegible] 坊子，辛店，譚家坊子（自二十里堡至譚家坊子四處每年僅秋冬兩季可通匯款）[illegible] 石島，沙河，朱橋，金家口，潮水集，夏村，[illegible] 河南省◎開封，[illegible] ◎察哈爾省◎張家口，[illegible] ◎綏遠省◎歸綏，包頭，[illegible] ◎山西省◎太原，[illegible] 法庫，新民，興京，北鎮，彰武，通化，臨江，撫順，鐵嶺，遼源，西豐，通遼，錦縣，錦西，[illegible] ◎吉林省◎哈爾濱（道裏）長春，吉林，[illegible] 黑龍江省◎黑龍江，[illegible] 香港

青島行址，中山路九十三號電話五〇一一至五〇一四



## 金城銀行

◎資本一千萬元

◎公積金三百廿萬元

**商業部** 辦理存款放款匯兌代客買賣公債庫券及一切商業銀行業務

**儲蓄部** 專營各種存款如活期存款存洋一元即可開戶備有禮劵滿期六月即可生利會計獨立責任無限

**倉庫部** 代客堆存貨物棧租低廉押款便利

總行 天津英租界中街

分行 南京 北平 哈爾濱 石家莊 南通州 上海 鄭州 開封 長沙 漢口 蘇州 定縣 常熟 大連 武昌 瀋陽 新浦

青島分行 天津路二十一號 電話 經理室三五一一八號 營業室三七一三八〇

儲蓄章程函索即寄



## ◐老牌子◑ 十靈丹

本藥房十靈丹銷行華南及南洋羣島一帶已有十餘年歷史牌子最老聲譽最高茲爲華北各界人士認識起見特派專員參加全國第四屆鐵路展覽會擴大宣傳犧牲不計 十靈丹的功用神速確有意想不到的效力 家中常備 十靈丹 老少皆可保平安 旅行常備 十靈丹 感暑發熱也不驚 眞正居家 旅行 慈善家 不可不常備也 十靈丹藥係貴族化 價值平民化 願 諸君幸勿輕視

（功用）

止痛退熱 化痰止咳 百發百中 逢熱即退 無酸無辣 孕婦嬰兒 原洋奉同

天下第一 心胃氣痛 感暑發熱 逢痛即止 止痛退熱 均能照用

消滯去濕 痧嘔肚痛 頭暈身熱 氣味涼[illegible] 如電之速 如不應驗

◎圖請注意每瓶每包裝價銀大洋二角，買一送一 加送包裝兩包諸君光顧勿失時機

▲十靈丹若非萬全 不敢公開贈服 若非百發百中 不敢誇大口氣

分銷處 東鎮歷城路靈光藥房，北平路膠東大藥房，天津路廣東大藥房，東鎮台東四路同義堂，膠州路永壽藥店，山西路長春堂，中山路膠濟藥房，中山路華北市場內二樓振華商店，滄縣路廣聚隆，遼寧路泰山路轉角宏濟藥店，四方興隆路稻源湧，中山路長春堂，北平路長春堂，

經理處 青島東平路卅六號 至誠藥社『電話五一七五號』 廣東省城太平南路

靈芝藥房青島鐵路展覽會售藥部謹啓



## 參加鐵路展覽會 北平榮寶齋來青啓事

本齋在平歷史悠久聲譽卓著精製仿古詩牋 喜壽屏聯金石圖章鎮尺墨盒精美雅扇箋墨顏料繪畫文具並代承辦時賢書畫古香古色應有盡有早荷各界所讚許此次應徵鐵展會來青在會場內售品所東五路設肆出售歡迎 高軒蒞臨指教兼售北平印社御製印泥并請名刻家與訶之先生來青刻竹刻牙藝術超羣尤盼注意

場內售品所 東五路592

榮寶齋 總店北平琉璃廠 分店南京延齡巷 分店漢口中山路交通路 上海五馬路河南路



## —光緒三十三年創設— 浙江興業銀行……特別儲蓄存款

有活期的方便—隨時可取

有定期的權利—利息優厚

◎章程◎

一，存入此項存款存入時由本行塡給存單爲憑計分五元十元五十元一百元二百元五百元一千元七種存數至高額以一千元爲度

二，利息照左列存滿月數及年息計算凡不足月之日數及存滿一年不換新單者不計利息一個月至六個月五厘七個月至八個月五厘半九個月至十個月六厘十一個月六厘半十二月七厘

三，取出存款隨時可取本息一次付清留有印鑑者發印於存單未留印鑑者憑單辦理

四，掛失存戶遺失圖章或存單立即通知本行俟查明後照章具保掛失登報作廢

◎儲戶保障◎

資本—另撥五十萬元

公積—已有二十四萬餘元

會計—與營業部完全劃分

帳略—每三個月將貸借對照表登報公佈

責任—全體董事及總經理負無限責任

◎行址◎ 總行：上海北京路 青島支行：河南路十五號

◎電話◎ 經理室：五五一九 營業室：三二〇八 五八八八



## 江浙馳名 無錫惠康農場出品

各色牛奶蜂蜜餅乾

太湖純眞藕粉

枇杷桔子紫雲英蜂蜜

**歡迎顧客 先嘗後買**

本場所出上列出品原料新鮮滋養豐富爲旅行中最上等之食品銷行江浙久已馳名平津顧客亦極歡迎現設臨時分銷處於鐵展會場東三路北首第一家商號519如承蒙嘗購價錢特別克己


## 交通部爲懸賞密報私設電台通告

近查各地常有不法之徒私自設立無線電台祕密通信非特破壞國營電信事業抑且妨礙治安觸犯刑章迭經本部嚴厲取締破獲法辦在案惟查私設電台率多行蹤詭祕仍恐偵查猶有未盡爲特懸賞徵求告密無論何人凡能偵報私設電台處所密報當地電報局或南京交通部電政司因而破獲者 每搜出發報機一具賞洋三百元搜出收報機一具賞洋壹百元其情節特別重大者并得從優議賞 告密函件應用密封逕寄當地電報局局長或本部電政司司長親拆所有報告人姓名本部負責絕對嚴守祕密合亟通告週知希各注意爲要


## 共和大藥房廣告

### 萬靈藥水

本藥性質和平功效靈驗內治抽筋霍亂腹痢嘔吐肝胃心痛氣急咳嗽腸痧泄瀉紅白痢疾以及四時不正中寒中暑等症外用如跌打損傷皮膚腫疹湯火等傷敷之立止疼消腫靈驗神效誠家庭必需旅行必備之無上良品也

服法另詳仿單 定價每瓶大洋一角 每打大洋一元 每大盒六十瓶大洋四元二角

### 西西克 暈船藥

西西克暈船藥可避免暈船暈車嘔吐惡心及擺盪過劇所致之頭疼等等痛苦此藥功能補腦安神鎮吐止嘔奇效如神誠旅行必備之良藥也 服法另列仿單 定價每瓶大洋四角

### 專治脚氣 虹礦粉

人體往往困維他命(B2)減少而易受濕熱之毒初時僅於足部出過量之汗煩熱雖然繼則起小腫泡蒸熱作癢再則破爛流水步履艱難重者恆有脚腿腫脹累及性命危險者此藥係美國醫學博士斯美士氏之發明功能止癢卻汗拔乾去濕一經施用立即痊愈誠神效之良藥也 用法另列仿單 定價每盒大洋八角

### 光明 眼藥水

目赤腫痛羞明畏光見風流淚作痛作癢凡一切肝火上升風熱外侵等症點之立效 定價每瓶大洋二角五

敬啓者本藥房在青開設已十餘年專門發賣眞正地道藥材絕不吹擂自造各種靈藥尤爲各界所稱道茲屆夏令特將急救藥品列下以便惠顧是荷

附設 **膠澳醫院** 專治各科不誤病者

# 魯湖水暴漲蘇北益危

## 南陽湖決水倒漾已分股流抵金鄉魚台
## 運河決水逼兗州有橫斷津浦等線之勢
## 方覺慧今晨抵青探視汪病

濟南二十五日下午十二時電話　方覺慧今晚十時赴青，轉烟台萊陽福山視察，到青並探汪病，晤沈葛，將住三四日，約一週後返濟，南陽，蜀山，微山各湖，均暴漲，水與岸平，蘇北益危，南陽湖決水倒漾，已抵濟寧之譚口集，深一公尺餘，到達大王樓九子集止，深二公尺餘，到達東莊李唐集者，分股流抵金鄉魚台，

又訊，運河在辛店東堤潰決六口後，奪正河水十分之七，口門益大，廣約三四十丈，洪流向東北奔波，已進濟寧鄒縣，趨向兗州，有橫斷津浦線兗濟支線之勢，

又訊，孫桐萱部劉團一營，在辛店會同民夫堵口，又派一營在兗濟支線，堵涵洞，阻水北進，災區各縣難民，正向津浦線各處收容所運送中。

又訊，李文齋等電中央，國府，各院部會，經委會，振務會，各慈善團體，請迅派員勘察水災慘狀，施以振濟，韓委唐邦植，爲膠高一帶淸鄉司令，限一月肅淸膠東散匪，

漢口二十五日電　鄂省救濟會，爲便利接洽服務，傳達本省各縣災情起見，決定在平津京滬青五大埠，設立通訊處，南京以居正王世杰爲通訊處負責人，平津兩市，劉正商洽中，吳興亞爲上海負責人，青島以沈鴻烈爲負責人，

香港二十五日電　省賑務會，以魯豫湘三省，水災慘重，今日議決，撥十萬元賑濟，以六萬分匯三省，餘四萬撥賑粵省西江流域一帶災黎，

南京二十五日電　經委會息，永利處副處長鄭肇經，今有電來青報告稱，于二十三日由濟赴臨濮集決口一帶視察，所有已潰決六處口門，均一一巡視，一二三口門，均已冲平，水勢已漸微，目前危險已小，四五六口門黃水灌注，形勢兇猛，將來秋汛一到，水如再漲，則災區益形擴大，故切囑該地負責趕築堤埽，以濟目前災黎，鄭氏於二十四日赴汴，除勘察決口處及防護工程外，並擬晤劉主席，商議防險辦法與堵口計劃。

南京二十五日電　揚子江水利會，昨今分接駐沿江各處工程師電告長江水位，繼續降落，上游水，目前形勢雖略提高，但無大雨，故影響下游必極微，目前各游水勢平穩，水患可望不致再擴大，至馬華堤，武惠堤一帶，雖告危急，但各方正以全力，晝夜搶護，如水不再漲，短期內可轉危爲安。

# 美參院白銀派領袖讚許購銀程序

## 確信銀價終必達到一元二角九分
## 美財部已打破缺方侵襲

紐約二十三日電　參院白銀派領袖之一畢特門，聲稱，銀派對於財部之實施購銀程序，「認爲滿意」，渠確信銀價終必達到一元二角九分之價格，渠贊成銀價逐漸而有秩序的漲起，財部近已打破缺方之侵襲，而予世界缺方以永不能忘之教訓，渠贊成白銀利益稅百分五十之取消，因此稅乃羅總統與白銀派互相讓參之辦法，購銀程序因以得成法律，今若取消此稅，是破壞折衷辦法也，渠因此理由不願署名於白銀派致羅總統主張廢除此稅之請願文云，素料此項請願文尚不得畢特門之贊助，能否成功，殊堪疑問，加拿大芒特里銀市活動愈旨，說者謂與畢特門上項談論有關。

東京二十四日電　因美國之購銀政策，銀價暴漲以來，中國及「滿洲國」之銀，經朝鮮輸入日本，再由內地商人之手，運往倫敦紐約，據昨日大藏省發表，日本全國之上半期金銀輸出入比去年銳增，其大部分爲銀，蓋上半期之輸出入總額已突破一億元云。

# 胡西園貢獻滬復興委員會意見

## 根本救濟須謀先增加籌碼
## 獻之政府促其實現

上海二十五日航訊　市商會復興工商業委員會委員胡西園氏，昨致函復興會，略述復興工商業意見云，滬國工商業之衰落，爲民族復興之惟一厄難，蓋經濟爲現代國家之生命線也，全國朝野，鑒於此項問題之重要，焦思積慮，謀有以復興，滬市爲全國經濟中心，市商會爲工商業領導機關，於復興工商業之籌謀應付，自爲中外人士所矚目，自復興工商業委員會成立以來，諸公不避艱險，肩此重任，毅力雖有足多，顧以調查工廠商店之內容與訓練經理及從業人爲入手辦法，惟標源求本，立意固善，惟曠日持久，緩不濟急，盡我國工商業之現狀，如病人極度貧血，奄奄垂斃，醫者當先救其急，強心注射，以保其神，大量輸血，以培其本，使病者能稍甦醒，然後調理滋補，病乃得痊，更進而舒暢筋絡，以增進新陳代謝之作用，舉行戶外運動，爲健全肌肉之準備，乃醫者不此之圖，對此奄奄垂斃之病人，而日應如何舉行深呼吸及柔軟體操，豈非大謬，苟驅此病人而爲自險之實驗，則神已不保，未有不因以致命者，則此深呼吸與柔軟體操，雖非致命之因，而實肇致命之果，豈無故哉，全國工商業自去年大結束後，半年以來，以自身之奔走呼號，政府當局之安詳鎮靜，至今辦法如何，成績如何，昭昭在人耳目，而工商業之疲憊則愈呈尖銳化，復興委員會之先行調查工商，能否如願，即幸而成績斐然，若無經濟爲之后盾，則又將如何着手，現在全國所患者，以經列強之無窮經濟剝削，以致白銀外流，現金枯竭，夫現金籌碼也，以我國幼稚之工商業，一時殊無法脫先進國家之羈絆，則現金籌碼之外流，仍爲無可避免之事實，則我國此後，惟有以此僅存之現金籌碼爲供國防及經濟建設必要之需，而別籌代替現金籌碼之法，蓋全國鬧窮，救濟農村須籌碼，復興工商業須籌碼，凡舉一應建設事業，無一而不須籌碼充足，則百業向榮，反之未有不凋敝者，以現狀論，金融界之擁實自固，政府之安詳鎮靜，非以工商凋敝之不足挽救，民生疾苦之不足軫念，實以現金籌碼缺乏，無法打開此難局也，爲今之計，如欲救中國經濟則已，如不欲救中國經濟，則增加籌碼，實爲對症良藥，而復興工商，應以整個民族利益爲前提，從大處着眼，近處着力，勿蔽於一方之見，勿偈於一業之私，而徘徊歧途，躊躇觀望也，當以公正明敏之態度，敏捷果斷之手腕，認定增加籌碼，爲建設民族經濟之唯一出路，獻之政府，促其實施，庶僅存之元氣可保，復興之願望可期，然後再及其他整理步驟，此不易之途也，否則固於偏見，各謀自全，未有不同歸於盡者，西園忝爲復興委員，「自慚力薄，於本身所經營之事業，尚無復興良策，而愿然與諸賢豪蹐復興委員之列，汗顏殊甚，惟自復興委員會成立以來，雖時僅兩週，而全國工商業屬往之殷，企盼之切，有非意想所及，西園雖濫竽充數，而各方之函電詢問意見者，已有多起，體念種切，苦無以答，竊恐長此因循，上下粉飾，求復興之策，不當緣木求魚，即倖有什一辦法，而全國工商，已是人枯魚之肆矣，爲此不揣簡陋，妄爲陳述，是否有當，尚祈諸委員公鑒焉。

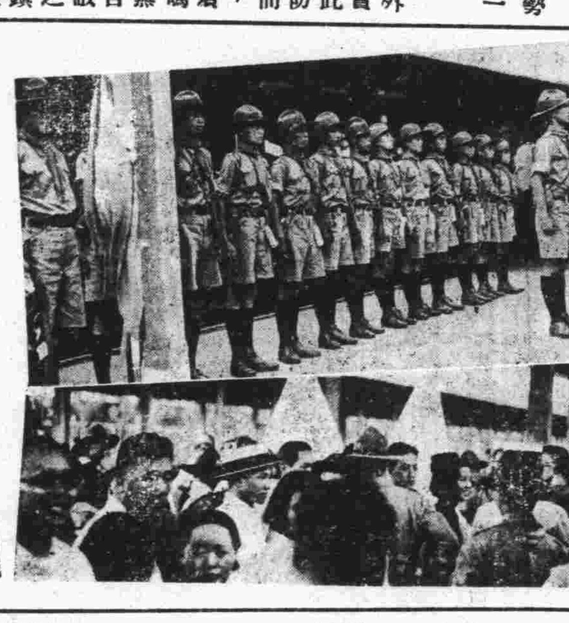

我國赴美童軍代表十四人已于日昨由京赴滬定二十三日放洋　左上圖爲由京整裝待發　左下圖爲家屬歡送（國際社攝）

# 蓉擴大紀念週及新生宣傳會蔣委員長之重要訓話

## 解釋國旗意義及新生要點
## 互助合作爲救亡復興之第一條件

成都二十五日電　本月十五日，蔣委員長蒞第七次擴大紀念週，及成都新生活建動擴大宣傳會，由蔣領導行禮升旗後，繼訓話，其要點爲，一，國旗意義爲代表國家神聖標幟，一，「形」的意義，二，縱的方面，國家生命之永久存在，與綿延無款，三，橫的方面，燦爛光輝之普遍照耀發揚光大，二，「色」的意義，青天表示崇高偉大志氣，白日表示光明純潔之意義，紅地表示熱烈犧牲之精神，三，新運之要旨，一，新運爲最淺易最基本最切要之救國方策，新運根本精神，在恢復固有美德禮義廉恥，四，精誠團結互助合作，爲救亡復興之第一條件。

# 墨索里尼慰問我國水災

南京二十五日電　外部息：意首相墨索里尼，頃以意政府及人民名義，函我駐義大使劉文島，慰問我國水災，並請轉達我國政府，函詞極誠懇。

# 國府命令

南京二十五日電　國府命令，一，茲修正及省院條例第五條第四款公布之，此令，附該條款修正文如下，「依以共產黨人自首法規定移送者」。

# 陳紹寬昨日赴長門轉三都巡視

## 勾留一日即轉象山返京

福州二十五日電　陳紹寬二十五日赴長門檢閱，午後仍返馬江，定廿六日乘海籌艦赴長門後，轉三都巡視，勾留一日，即轉象山返京，

# 林陸相主張國防第一主義

## 增加兵力俾可對付外蒙蘇俄
## 林西下視察軍需工業

東京二十四日電　林陸相二十四日晨赴大阪視察所管事務，陸相在車中談，謂，今次陸軍調動，頗惹起世界注目，對此一切批評，應於八月一日全部命令發出後爲之，屆時余亦有意見發表，天下，明年軍事預算，或比本年稍有增加，俾余意見，現在非常時局，應以國防爲第一主義，各國空軍非常充實，日本航空部隊亦要擴張，首相藏相意見，亦與此完全統一，「滿洲國」內治安維持所要兵力已經滿足，然對付蘇俄與外蒙之國防兵力，尚有增加必要云云。

東京二十四日電　林陸相因視察阪神方面之軍需工業，二十四日上午九時由東京車站出發西下，預定二十七日返京，又返京時將參謁伊勢神宮，並在名古屋視察該地之軍需工業，此次西上之表面理由謂係視察，內實則將與建川第十師團長等會見，交換關於統制部之意見。

# 日外省與陸海軍當局現正積極進行中日提攜工作

## 草擬具體方案本月中可脫稿
## 下月派員傳達新對華政策

東京二十四日電　關於中日兩國之提攜工作，外務省與陸海軍兩當局，採取聯絡，正在草擬具體之案，大體本月中大綱原案可以脫稿，八月初旬，由東亞局事務官攜原案赴滬，與有吉大使及現地官憲協議之，並使現地官憲從其立場，充分檢討原案，更與外務陸海軍各關係省協議之後，詢諸閣議，定爲國策，藉以確立對華政策，九月初旬，在上海召集全華總領事會議，由本省派守島東亞局第一科長滬赴，傳達新對華方針，進行眞正的中日提攜工作。

# 吳尚鷹定期赴粵

## 出席科學社經濟學年會
## 歸途考察經濟俾作參攷

南京二十五日電　立法院經濟委員會會長吳尚鷹，現因中國科學社與經濟學會等。下月分在粵桂舉行年會，定即日赴滬，於十七日乘輪南下，前往參加，並擬取道汕頭，廈門北返，聞吳氏將於此次途中，順便攷察各地經濟地政設施情形，以爲立法院參攷。

# 白俄反蘇陣線現已發生激變

## 沙皇嫡子宣言不復自殘同族

（哈爾濱通信）佈滿全球的白俄，十幾年來曾不斷依附於東西方帝國主義勢力，進行反蘇聯陰謀，企圖恢復老大的沙皇帝國，無數太子親王，將軍司令，亡命在世界大都市中，懷想着重璧克里林寶殿的幻夢，沙皇嫡系太子西里耳弗拉基米羅維支大公，深居在巴黎，依然每日接受大臣們的覲禮，儼如皇帝一樣。在東方，保皇黨的將軍們，除在上海設立大本營，經常與巴黎方面互通聲息外，多數積極分子，都在日本關東軍豢養之下，活躍於北滿邊境。

### 反蘇聯陣線從內部崩潰

但近三四年來，一方面因了蘇聯政治，經濟，軍事的鞏固，另一方面，因了歐洲國際形勢的變化，法國政府一反從來反俄政策，而與往日的敵人訂結軍事同盟，自然對於利用白俄作爲顛覆無產階級政權的計劃，也暫時地擱置起來了。這一變化，對於支配着全世界白俄命運的太子親王，將軍司令們，不免在他們的觀念上起了重大的激動，現在弗拉基米羅維支大公居然公開宣言，不再依附於任何列強，進攻「自己的同胞」了。當然，大公的宣言仍不能代表世界上一千多萬白俄的全體意見，受着日本關東軍特別恩遇，而在遠東方面具有強大勢力之基斯里金將軍，已經發表了反對大公意見，同時以上海爲大本營的保皇黨團體「穆羅多魯斯大同盟」則支持大公的意見，排斥基斯里金將軍，這種新的劇烈的暗鬥，不僅關係於全世界白俄的前途，而且在日漸白熱化的第二次大戰準備中，也具有很大潛在的作用。現在把他們鬥爭暗幕，揭穿如次：

### 日俄必一戰　太子決中立

盤居巴黎的弗拉基米羅維支大公，最近曾向法國報界發表了這樣一段聲明，「我將勸告所有忠實的俄羅斯人，教他們不再依附任何外國進行反蘇聯的戰爭，我們決不再殘殺自己的同胞了，因爲我們畢竟是同一個血族發展出來的。我們流亡在海外的人們，只盼望從俄國內部得救，而不從外部。」又記者問到他遠東目前的形勢，他發表他的意見說：「我可以毫不遲疑地說，日俄戰爭必然要爆發，但是我能向你們保證，白俄決不向蘇俄軍隊衝進，因爲我現在決不主張攻打我們自己的民族。我們與一般俄羅斯人，無論他是軍人，是農民，還是工人，都沒有爭執的道理。」除開弗拉基米羅維支大公外，法國報紙刊載另一位大公，就是曾經因暗殺奸僧拉斯布金而享盛名的巴夫洛維支，也是反對幫助外國，與蘇聯作戰的。保皇黨於本月六月十二日在巴黎開會時，他會發表這樣一段意見：

### 保皇黨大會　轉變愛國心

「我們雖散漫在世界各地，巴黎也有，遠東也有，波羅的海也有，南美洲也有，但我們都是被愛護祖國的熱情所激動着的。我們的愛國心，不應該是往日的愛國心，而應是今日和昨日的，朝向我們民族復興與光榮的目標走去的愛國心。不管我們的國家裏存在着怎樣的制度，我們終須愛護它，因爲那是我們的祖國。我們的人有許多都盼望着紅軍被外人擊敗，我實不懂他們的心理，要知道紅軍的失敗並不能使我們民族復興，反倒會把我們偉大民族的命運斷送了。」這樣坦白直率的聲明，是白俄領袖，從來未曾發表過的！除開上面兩個大公以外，還有在一九一七至一九一九年間歐洲區白俄羅斯軍隊總司令丹尼金將軍與沙俄政府時代之外交總長米留闊夫教授，現在也都在到處發表類似的主張。

### 遠東白將軍　受日閥豢養

不過在遠東方面白俄領袖的意見是極不一致的，在中國居住的白俄大部份還保持緘默，只有上海的穆拉多魯斯大同盟是積極支持弗拉基米羅維支大公的意見的，至於以哈爾濱爲大本營，受着關東軍豢養的基斯里金將軍一派，則極端反對大公的意見，而主張「利用」日本軍人的力量，組織白俄，推翻蘇維埃政權，實現復辟，至少也要成立一個遠東的「偏安局面」，哈爾濱的報紙屢次載稱，基氏正從事運動，欲把白俄的領導機關從巴黎移到哈爾濱，這樣，他便可以受他個人的指揮，他的主要理由就是，世界大戰不久就要在遠東爆發，巴黎距離世界大勢的重心太遠了。最近穆拉多魯斯大同盟曾命令其駐哈爾濱代表多爾馬托夫，向基斯里金警告，不准違反他們共同首領弗拉基米羅維支大公的主張，並要求基氏立時停止一切反蘇運動，多爾馬托夫把這警告和要求提給基氏時，不但遭其拒絕，而且隔兩日就被哈爾濱當局逮捕了，據穆拉多魯斯大同盟的機關報「新路線報」六月三十日刊稱，多氏的被捕，或即是基斯里金所主使，亦未可知，

### 鬥爭劇烈化　開展值注意

在另一方面，基斯里金則竭力攻擊穆拉多魯斯大同盟，說它受了蘇聯當局的收買，即作爲蘇聯「葛柏烏」（政治保衛局）的工具，進行分散白俄團結的工作。最奇怪的事，就是基斯里金原是弗拉基米羅維支大公的駐滿洲代表，現在基氏却堅決主張全世界白俄應當與進攻蘇聯最積極的第一等國家（當然指的是日本）攜手，根本與大公的「新路線」不合，最近的未來，究竟弗拉基米羅維支大公將把基斯里金調回巴黎，以叛逆論罪，還是一任他在滿洲組織廣大的白俄，充當日本進攻蘇聯的先鋒部隊，却是一件最值得注意的事，（七月十六日）

# 吳鶴齡由平返京

## 雲王多病請辭盟長兼職未准
## 內蒙安謐蒙會新址在建築中

南京二十五日電　蒙古地方自治政務委員會參贊蒙古盟旗駐京辦事處長吳鶴齡，于上月赴平，二十四日晨，由平乘車返京，據談，渠此次因病未赴百靈廟，前蒙政會第二次大會決議，關於建設蒙古各項事宜，已由蒙政會決定，由本人將計劃帶京，呈遞中央核奪，並請補助經費，雲王前因年老多病，請辭烏盟盟長兼職，中央以依彼甚殷，未准其請，現仍繼續負責，內蒙近甚安謐，那爾泰蒙政會新址，正興工建築中。

# 陳長蘅暑期內負責起草決算法案

## 勞工自治兩委員會法規亦擬暑期完成

南京二十五日電　立院財政委會，以預算法，會計法已經院會通過，與于有關之決算法，審計法，應提前完成，俾便一併實行，特推定委員陳長蘅等，于暑假休會期內，負責起草，又勞工法自治法兩委員會，亦以決於暑期內，分別完成勞工保險法及四權行施法兩部法規。

# 德國貨物實行對外傾銷

## 規定募集基金十萬萬馬克
## 俾補助出口商人損失

柏林廿三日電　經濟部長沙赫德所擬定之對外傾銷計劃，規定募集傾銷基金十萬萬馬克，以補助出口商人，此項計劃經政府採納後，業於七月一日頒布施行，自七月二日起，所有德國出口商人，因在外國貶售德貨而致遭受虧折者，得按照法定比率，由政府付以相當之補償金，此項補償金係由貼現銀行撥付，出口商人將出售貨物所收得之外幣，付入現貼銀行賬內時，即由貼現銀行撥付此項補償金，即在全國各出口工業所認繳之十萬萬馬克傾銷基金中撥付，至於補償之比率，則由各種不同之經濟團體，依照出口商人實際所遭受之損失數目，詳細厘訂，並視銷售地點及貨物種類而有不同，大略言之，工業方面之補償金，係先照國內市價百分之二十計算，然後再分別情形，加給獎勵金最高以市價百分之三十爲度，最低則完全不給，是以最高之補償金數額，約可當國內市價之五成云，

# 張學良在陝檢閱軍隊

## 龐炳勳由安康抵西安謁張
## 徐孚機謁孔商洽借款

西安二十五日電　張學良二十三日晨在灞橋檢閱軍隊，下午在西關大操場訓話，

西安二十三日電　龐炳勳二十日由安康乘機飛抵西安，下午一時半抵達，邵力子楊虎城今晚五時宴張學良龐炳勳等，

上海二十五日電　徐孚談，閻張商潰後，建設待舉，需款甚巨，此來除謁陳主席報告外，並擬謁孔部長，商洽財政問題，閻公債已將一部分約百萬元，由閻銀行抵押，交建設應用，其餘二百萬，已向滬銀行界一度接洽，但須謁孔商洽後，方可決定云。

# 中常會昨日之決議案

南京二十五日電　中央黨部，今晨八時舉行第一八一次常會，居正主席，議決，一，中政會函行政院長汪兆銘因病請假期內，行政院長職務，由副院長孔祥熙，依法代理，准予備案，二，通過規定先烈鄧仲元先生殉國紀念日，交宣傳委會增訂革命紀念日簡明表，三，推褚民誼出席下星期一中央紀念週報告，

# 上海日報公會電中政會請重訂出版法原則

## 因通過之出版法較現行法束縛滋多
## 望交立法院務期能達到覆議

上海二十五日電　立法院於十二日通過之出版法，較之現行法束縛滋多，各地新聞界咸以爲倘告施行，必多困難，於新聞事業乃至整個之報界，胥有莫大關係，因之紛紛集議，請求覆議，上海日報公會，已電國府，請求緩予公布，原電並已披露各報，昨該會又分電中政會立法院及內政部各方，作同一之請求，務期貫澈覆議之主張，茲將三電分錄如下。

**電中政會**　中央政治會議鈞鑒，查立法院於文日通過修正之出版法，關係於文化者至大，而實行之窒礙殊多，經敝會集議，僉認爲非交覆議，難期推行，竊查鈞會所定原則，亦必以保障言論爲依歸，今立法院所修正者，既與現行法多所變更，且於事實上，加以桎梏，其中窒礙各點，非電文所能詳，除另行具呈鈞會外，謹先電呈，敬請鈞會核議，交付立法院覆議，以符扶植新聞事業之原旨，而期尊重言論出版之自由，實深公便，上海日報公會叩漾。

**電立法院**　立法院鈞鑒，查鈞院於文日所通過之出版法，關係於文化者至大，而實行之窒礙殊多，經敝會集議，僉認照案公布，必難推行，敬請鈞院本扶植國家新聞事業之精神，兼顧尊重言論出版之自由起見，設法另訂，至其中困難各點，非電文所能詳，自當另行具呈，以供採擇，除分呈中央政治會議國民政府外，敬先電呈，敬候鈞核，上海日報公會叩漾。

**電內政部**　內政部鈞鑒，查立法院文日通過之出版法，關係文化者至大，而實行之窒礙殊多，經敝會集議，僉認爲非交覆議，難期推行，鈞部爲新聞事業主管機關，亦必洞鑒癥結，俾於取締之中，盡保障之責，除另由敝會分呈中央政治會議，及國民政府，請求交付復議外，敬先電呈，上海日報公會叩漾。

# 蘇縣黃崖關分卡正式成立

北平二十五日電　長城各口分卡駐平辦事處，在薊縣黃崖關增分卡，定二十五日成立，正式征稅，

# 在國聯討論爭端前 意亞形勢益僵

## 意報對英謂當以炮彈判決錦標 英國主張法將贊助

巴黎二十四日電 國聯行政院開會日期，須於今日國聯祕書長愛文諾與賴伐爾總理會商時始能決定，今晨報紙載稱，現可確定者，即國聯行政院將於本月底開會，現在尚未決定者，祇開會之久暫而已，但主要之議題須在八月底始能討論云，據沃佛報稱，官方認意國定將參加會議，惟意人要求列強保證辯論不得逸出一定之範圍，故全部問題在四十八小時內可望暫時告一段落，各項強迫性之決議，以及援引國聯盟約第十五款則須待八月底國聯開會始加討論云。

東京二十五日電 日陸軍當局，今日關於日本運械赴亞國之說，現有種種不負責任之謠言其目的無非欲牽連日本於意亞爭執，惟日本接濟亞軍火一說，是否確實，陸軍當局，既未承認亦未否認，但並無說明日本是否對亞輸出軍火必要。

倫敦二十四日電 路透外交訪員探悉下星期國聯行政院開會考慮意亞爭議時，英政府擬促請作通盤討論，行政院集議前和平解決之希望，今已微乎其微，法總理兼外長賴伐爾與駐巴黎英大使克拉克會談後，素料英國所主通盤討論之議，當可獲法國之贊助，英國近在羅馬覓求討論之基礎時，知意政府非併吞亞比西尼亞，或至少獲亞比西尼亞一部分或全部之政治管理權，不能滿意，當時並曾討論召集英法意三國即一九〇六年條約簽字國會議之可能性，但非經意國擔認不訴諸武力，則此會無論如何，終難開成，駐羅馬英大使德魯蒙爵士會促意國宜將反對亞國之案情，在日內瓦透澈陳明，但意國迄今似猶不欲出此，意國如堅持此態度，則國聯行政院他日開會時，如援引國聯盟約第十二條，則情勢似將吃緊矣，預料出席行政院會議之英總代表，將為不管部閣員艾登，按國聯盟約第十二條為國聯會員約定，倘國聯會員間發生爭議，勢將決裂，當將此事提交公斷或交行政院審查，並約定無論如何，非俟公斷員裁決，或行政院報告後三個月屆滿以前，不得從事戰爭。

倫敦二十三日電 據外交界人士觀察，在國聯會行政院開會前，欲由外交途徑解決意亞爭端，殊屬難能，則以意國必不願承諾在談判期間不從事戰爭故也，法國現已接受由國聯會將意亞爭端作通盤研究，此層外交界人士甚表滿意，惟外傳英法兩國對於依照國聯盟約，第十五條解決爭端之程序，業已商得同意一節，則尚未證實，（按照第十五條第七節規定，如行政院除相爭之一造或一造以上之代表外，不能使行政院會員一致贊成其報告書，則聯合會會員國保留權利，施行所認為維持公平與正義之必要行動）一般政界人士，大抵贊成援引盟約第十二條謂聯合會會員國約定，倘會員國間發生爭議，勢將決裂者，應將此事提交公斷或法律裁判，或交行政院審查，並約定無論如何，非俟公斷裁決，或法律判決，或行政院報告三個月以後，不得從事戰爭，（不管部大臣艾登為亞比西尼亞問題，大約將於本星期杪啟程往日內瓦。

### 阿擬聘用土國軍官

土耳其史丹埠廿四日電 土耳其駐亞比西尼亞京城名譽領事，咱抵此間，向報界宣稱，亞國政府擬聘用放棄土耳其國籍之前土耳其將軍衛比巴沙，入軍隊服務，但須先行徵得土耳其政府同意，此來即為此事，赴京城與政府有所磋商云，

### 英外相答議員質問

倫敦廿四日電 今日下院開會時，議員多人質問英國關於運輸軍火接濟亞比西尼亞之政策，外相霍爾答稱，渠日內可對該問題發表意見，又稱，法國已禁止戰品運往亞國云，

### 日本袒亞意極憤然

羅馬廿四日電 意人因日本袒亞，羣情激昂，今日日本大使署前駐有特別警衛隊，以防意外，同時意國各報亦作排日宣傳，意大利民報謂日本新態度，與駐意日大使杉村所發日本於亞無政治關係之言，大相牴牾，日本忽表同情於苦療之亞國，足證其志在於非洲作無限的政治與經濟之開拓，以為攻歐之新根據地云，米蘭等三處昨有排日之示威運動一節，已由半官方面否認，謂三城民衆之興奮，乃因墨索里尼最近所發關於亞比西尼亞宣言之所致云，排日運動並未減輕，數星期來意人對英之攻擊，著名政治著作家畫遠撰有一文，載諸報章，謂英內閣之決議不禁止軍火輸出意亞兩國，實為英亞團結之明證云，

### 認為違反非戰公約

羅馬廿三日電 排日形勢今日愈趨熱烈，幾已移轉人民對於政府廢止紙幣準備金百分之四十之注意，墨索里尼首相之機關報嚴責日本煽動亞比西尼亞反抗護國，違反凱洛格非戰公約，並希望破英法意三國維護歐洲和平之團結，該報復稱，日本正陷於帝國主義之迷夢中，顯思取非洲白人地位而代之，今日武裝警察四人及便衣偵探二人徘徊日大使館前以資保護，

### 意報評論不滿英國

羅馬廿三日電 半官式意大利日報撰文，評論英國對於軍火運往亞比西尼亞問題所採之態度，謂「英國對於運往亞比西尼亞之軍火，擬發給執照，准其出口，此層意大利目前及他日均當記入帳中，英京和平主義人士，將告吾人云，英國現擬採取公正不偏之態度，凡所作為，非為本身利益，而實為國聯會原則着想，此種言詞，均屬無益，蓋最近歷史，業已昭示吾人，英國態度日益偏頗，不利於意大利，事實具在，不容否認，此固意國所切記不忘者也」云云，

### 當以砲彈判決錦標

羅馬二十四日電 外傳英國擬許軍火運往亞比西尼亞，此間政界在未接英國官場消息以前，不欲評論此事，惟一般人士之態度，凡非贊助意國者，皆屬敵對意國，此間各報皆載有警告英國勿袒護亞比西尼亞之文，某報謂在英日兩國以接濟亞國之途禁軍火爭先運抵紅海時，意國當以砲彈判決其孰獲錦標云，

### 內田良平致電意相

東京廿四日電 內田良平氏，於二十四日以日本生產黨首領及黑龍會會長之名義，致電意大利首相墨索里尼，其電文如下，由國際正義之立場上而言，停止對亞比西尼亞行使武力侵略，從速撤兵為盼云云，

### 亞王壽辰意未致賀

亞京廿三日電 今日為亞比西尼亞國王四十二歲生辰，亞王於鳴炮二十一響後，即端坐舊宮寶座受各親王大臣及各國使節之朝賀，比國公使強森代表外交團致賀，各使節之賀意，意國公使及領事館人員則均未參加，日皇亦未電祝嘏，此間政界認為殊堪重視，並引起意國報紙之反日宣傳，美國代辦朝覲後入城時，發生一事，羣衆包圍其汽車，揚旗吶喊美國萬歲，清至為熱烈，此種熱烈表示，由於美政府准許軍官投效亞軍及美國紅十字會允盡力救護所致，英人恐懼大規模空軍襲亞京，已由使館當局妥籌防禦工事以免被炸，

### 意報排日殊憤懣

東京二十四日電 朝日新聞今日載有顯出當局授意之論文，謂外務省對於意報作排日宣傳，殊為憤懣，意國各報故意仇對日本之輿情，並從事有秩序之陰謀，意圖將意亞爭議發展成為有色人種與白種間之戰爭，意人希望用此方法可迫英法保護意國之政策，日本現正力事戒備，不欲為意人玩弄，日本現唯以鎮靜態度，注視意報對日態度之發展云，某訪員問及意報如是向日挑釁，日本報紙其默然處之乎，發言人答稱，日本報紙之意見，當為狄克推多主治國出版之新聞，其力量與言論自由國出版之新聞不可同日語，發言人末稱，日政府現正考慮於明年一月間派使駐亞比西尼亞云，

### 美希望英國召集海軍會議

#### 因英國今後將努力國際裁軍 羅斯福簽署增海軍官佐案

華盛頓二十三日電 今日據官場消息，美國仍希望英國召集一九三五年之海軍會議，此間專家並宣稱，英國放棄比率制度之意，在於獲得日本贊成其他代替計劃，而使英國之海軍，成為他國之標準，比率二字使海軍低於最高限度之國家，存不平等之觀念，故今後努力國際裁軍，現儘注意者，即美國以海岸線較長，實際上如欲日本處平等地位，應有更多之軍艦。華盛頓二十三日電 羅斯福總統今日簽署增加海軍軍官一千另三十二人案，現役海軍軍官因增至六千五百三十一人


最著名的，飛來殺爾，除蟲藥水
能殺一切蚊，蠅，臭蟲及一切害蟲，功效偉大
為夏日必備之要品
飛來殺爾藥水噴筒每種減售洋五角
本市各大藥房百貨店均有出售
總經理青島漢成大藥房
電話 四五一二 五八七九

奇聞奇事
不用針刀能去眼膜
●去眼膜藥、每料售洋五元二角。
●除點去翳藥、每料售洋二元一角。
任何眼疾用藥準好
●普通光明眼藥、每料大洋三角五分、
●去眼膠藥水、每瓶六角。二角。一角
青島東平路南首卅六號 至誠藥社經理 電話五一七五號
東鎮經售處，歷城路廿三路 靈光大藥房

腿疼腰酸
寒腿藥酒
二時見效
腰腿酸乏。骨痛抽疼。陰天發燒，偏身麻木等症，大半皆由感受風寒濕所致，日久失治，易成下委，及半身不遂之病，急服寒腿藥酒，可大見功效，服後一二小時之內，●覺患處作癢或微汗，便是此藥力達到之辟驗也，倘再外貼
祕製之附桂膏，則其效更大，
◎價目◎ 藥酒每瓶五角 加料一元 附桂膏每張六角 加料一元
青島獨家經售 東平路卅六號 至誠藥社 電話：五一七五號
特許分售處，東鎮歷城路廿三號 靈光大藥房（並無第二家）

濟南 張聾子 藥品部 廣告 啟事
啓者敝部設立濟南經營各地報紙廣告已歷多年於民廿二增設藥品部選售有效中西藥品在濟市及各縣購用者日益增多青市區及膠東一帶因閱山東民國日報廣告函購者每日恒有多起茲為便利青市顧客起見擬在青島市區內招請分代理手續簡單利益合宜有意代理敝部經理之藥品者請即通函接洽此啓
址設濟南商埠緯三路電話六三八號
代辦部代理購買調查一切事務暫時不取手續費

粵菜館 陶然酒家
為兼營茶點特
敬贈茗
凡到本酒家吃點心不收茶資自本月二十一日起至八月二十日止贈送一月
茶葉挑選上等不尚虛偽
點心製造精良每期更換茲為便利
諸君辦公起見晨早七時開始售賣
同時筵席酒酌新由滬聘到名廚担任
更為完善
德縣路二十九號
電話六一八二號

明星大戲院
今日起映哥倫比亞公司榮譽出品
表演沉着諷刺深刻與「亡命者」並駕齊驅
葛璐命雷絲◎唐納柯克◎尼爾漢密登
等數大明星合演刺戟緊張纏綿悱惻傑作
女亡命者
法網叛徒，情場俘虜，喝不完的悲涼人生，苦杯，走不盡的頹落世路。李歧
愛的桎梏，住了縛動變的芳心，遺誤了兒女的清白
經濟恐慌，階級懸隔。戀愛痛苦。內心譴責。方慶有託。禍變無門。偶延殘喘。又遭緹尋。憂患之餘。枯井死灰。東風生力。生機復燃。

加映，精彩非常之短片，加映

福祿壽
七月廿四日映　星期三起映
維福斯片廠能眞正以藝術為其前題
把七情六慾痛快琳璃地發揮一下
息影多年重登銀幕 史璜生 風治依舊空前傑作
約翰鮑爾斯 配演人員均屬銀壇歌影國聖無上明星
蒙高茂萊 悽悽紅綠主角無敵合作品
滑稽音樂歌舞熱情鉅製
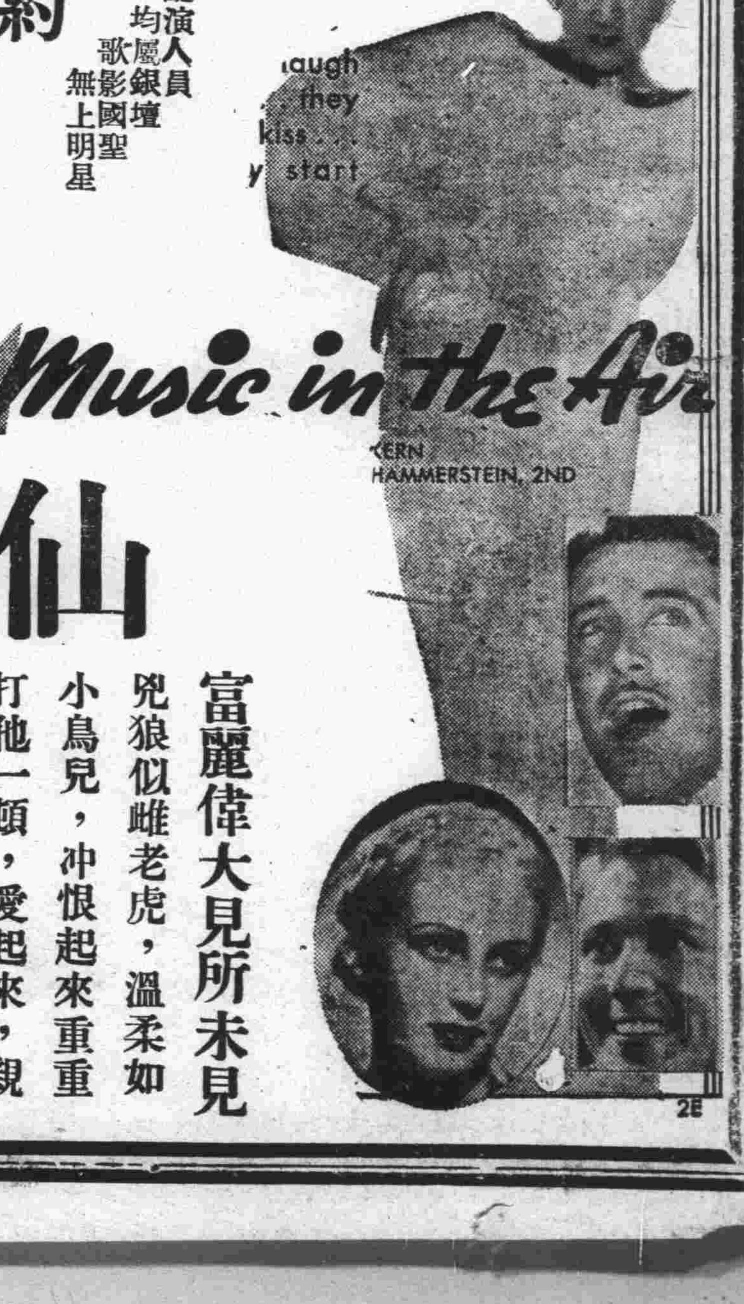

仙樂風飄
富麗偉大見所未見
兇狼似雌老虎，溫柔如小鳥兒，冲恨起來重重打他一頓，愛起來，親親地喜歡一陣！
九支名曲多幕豔舞
加映 名貴歌唱短片

# 勿任瘧疾剝奪君之精神體力

## 服用韋廉士醫生紅色補丸培補血液以制服此病

凡口液含有瘧菌之蚊子當其咬人時即自動地將瘧菌注射於被咬者之血液中倘此人血液不强不足以毀滅瘧菌使其不能繁殖生事則瘧菌即能引起瘧疾此乃醫學所昭示吾人如何沾染或避免瘧疾之情形也由是觀之可知防治瘧疾之祕訣全在血液之培補務使血液强壯有力純潔鮮紅俾瘧菌不能生存於其間也

韋廉士醫生紅色補丸補血健腦最爲完美馳名世界垂五十年其能助千萬患瘧病家戰勝此人類惡魔者豈偶然哉是以君如欲防瘧治瘧或恢復體力於瘧後務須服用韋廉士醫生紅色補丸以培補君之血液是耳

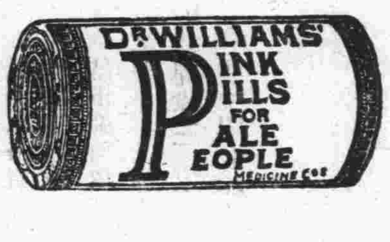


江蘇高郵中市復源號主人劉達人君來書云『三年前鄙人服務運河平工事務所時終日奔波于烈日之下夜間寒露襲人忽患瘧疾愈後精神不振氣力全無手足顫動迭服各藥無效後幸得舍親未祇園君介紹韋廉士醫生紅色補丸連服數瓶精神丕振旋即體健身强現雖暑氣薰蒸毫無畏懼足證韋廉士醫生紅色補丸補力之偉大也』韋廉士醫生紅色補丸統治血虧各症如血虛腦弱食滯早老諸虛百損痛風痛疾脚氣以及婦科各症屢試屢驗男女老少莫不咸宜　各藥房皆有出售或向上海江西路四五一號韋廉士醫生藥局購買每瓶大洋一元五角六瓶八元郵力免收

## 喜吃閒食之小孩

大抵總不免要患腸胃疾病假使令郎令嬡亦是如此那麽像其他許多父母不時給他服一劑嬰孩自已藥片既可防患未然更能治療既發良以此片功能健內腑振腸機使之循序工作故可藉以預防其所含成分處方準確質料優良爲治療小兒積食腹痛便祕泄瀉嘔吐發熱蛔虫出牙等症之無上上品

滿州錦縣南街海泉機器廠主任郭君海泉來書云『小兒喜臨現年三歲常好閒食致腸胃受損消化不良肌瘦面黃舉止遲笨嗣因本處出醫生介紹服用嬰孩自己藥片便利食增自是不時與服竟一變而成康壯活潑肥胖之孩子是又安得不歸功於嬰孩自已藥片也』嬰孩自己藥片乃是味美性和效大之小兒專藥　各藥房皆有出售或向上海江西路四五一號韋廉士醫生藥局購備每瓶七角六瓶三元五角郵費不取

# 注意

## 大砲台香烟特別大減價

●新價如左●

大號五十支大炮台每筒一元

大號十支大砲台每包二角

小號五十支三砲台每筒八角

另有中號即三炮台出售

# 大炮台

---

越陳越香

老牌

# 明星花露香水

備有試用瓶　每瓶祇售銅元五大枚　·合洋二分·

家居常備　旅行必攜

香水之王　歡迎比較

上海：中西大藥房發行

售品所：鐵展會東三路

---

# 青島成和堂書局爲

## 普遍讀書運動繼續大減價三星期

敬啓者敝局此次價減幸蒙各界熱烈光顧不勝榮幸之至茲因期限短促各方人士來青參觀第四屆鐵展及遊覽避暑者多未購遍敝局爲普及讀書運動起見特繼續大減價三星期以酬謝各界惠顧雅誼並由申新到大批新小說以及各種醫藥新書仍自一折七扣起過此好會幸勿交臂失之印有詳細圖書目錄承索即奉

期限　自本月十八日起　至八月九日止

**成和堂書局謹啓**　地址濟甯路中市　電話四一八〇

---

# 環球齒科醫院

▲科學化的設備

▲電機化的治療

▲平民化的取費

**診療特點**

本院抱定宗旨使青島上人仕今後得有普及健康保障口腔之幸福故不惜巨資購自歐美名廠各式電機電氣茲將診療特點略述於後

(根管充添)有電氣消毒可使永不復患

(拔除患牙)有ADRENALINE注射可無流血之虞又無痛苦之憂

(鑲牙匯牙)購自歐美名廠無味恰巧最合衛生(牙齒失活)有S.S.WHITE DENTAL MFG.CO.毫無知覺藥到病除

(門牙蛀蝕)有PORCELAIN充補如牙同色毫無痕跡

(電椅昇降)大人小兒隨意變化

(消毒水機)冷熱皆備(牙窩擴大)電車削磨決無酸熱之苦

特點尚多不勝枚舉請青島上人士不惜金步駕臨敝院參觀指導不勝歡迎

**主治科目**

口腔外科　矯正科　保存科　鑲補科　去除科　小兒齒科

**診療時間**

上午九時至十二時　下午一時至六時　星期日優待學界　照常應診　出診五元　車資另加

院長薛成九謹啓　青島湖南路四十四號

---

陸湘
高永林　受任

# 會計師悅來總公司清算人公告

本會計師等奉山東青島地方法院第四四二六號通知書派爲悅來總公司清算人凡該公司債權人希於公告日起一個月內持債權憑証到青島高會計師事務所或陸會計師事務所登記逾期作爲自願放棄債權論至該公司債務人亦希於同期間將欠款如數清償否則即當依法訴追特此公告

高會計師事務所青島中山路三十九號三樓五號

陸會計師事務所青島青城路二十四號

---

# 青島中國實業銀行增設鐵展會臨時辦事處啓事

本屆鐵道部全國鐵路沿線出產貨品展覽會在青舉行各地廠商雲集盛極一時本行爲便利各界存款匯兌起見特在會場內設立臨時辦事處一切手續力求簡捷如蒙賜教竭誠歡迎特此通告諸希亮察

辦事處地址會場售品所西四路二一八號

營業時間上午十時至下午五時星期日照常辦公

---

# 山東省立醫學專科學校招生

一，學額一年級新生三十名男女兼收，二年級編級生若干名，二，報名日期自七月二十九日起至八月四日止三，考試日期自八月七日起至九日止四，校址濟南趵突泉前街五，詳章函索附郵票二分即寄

電話二三八二

---

# 山東省立醫學專科學校附設醫務人員訓練班招生

一，學額，三十名。(分司藥護士助產三組，女生限二十名，男生限十名。)二，資格，公立或已立案之私立初級中學畢業或相等之學校畢業者。三，年齡，十八歲以上二十五歲以下。四，報名日期，自七月二十九日起至八月四日止。五，考試日期，自八月七日起至八日止，六，校址，濟南趵突泉前街(電話二三八二)七，詳章，函索附郵票二分即寄

我也來介紹

# 燕醫生補丸

—某男看護

此男看護對於著名之燕醫生補丸極口贊許其功益

「各地醫師。莫不推許燕醫生補丸。吾於此丸。頗有經驗。今亦略書數語，以資介紹。

「余覺燕醫生補丸，對於減輕痛苦，健強腦筋，尅制消化不良，醫治大便秘結及其所致之種種疾病。其價值殊為宏偉」。

諸君何必受苦

此經驗宏富之男看護續言曰

「世人之身體不健者。大都由於大便秘結。大腸之內滯有腐敗宿物。發生毒質。於是健康受創 內腎生病 肝經不和 腦力衰弱 血液不清 消化失序 疱疹滿面 頭痛發熱 種種疾苦相因而至。

「燕醫生補丸擅治上列種種病症。其效益余於許多病症中親見之。余本人亦嘗服之。深覺其性味溫和。功力神速。遠勝於他種藥品也」。

## 燕醫生補丸

此種輕瀉劑已為億萬患便秘者解除痛苦。

君如購服燕醫生補丸。所費無多。而便秘治愈後所得之健康幸福。則無窮期。此後再服燕醫生小粒紅血丸。則血液更為澄清。體氣愈見健康。倘貴地無此丸出售。請通函致上海博物院路一六一號老晉隆洋行有限公司可也

中國總經理 老晉隆洋行有限公司

各大藥房均有出售

（一）

贈券 奉上郵票三分請惠寄七十六面之家庭帳簿一本為荷（此種帳簿正印刷中約八月上旬可印齊寄奉）此上天津老晉隆洋行贈送帳簿部

（姓名）

（住址）



# 克力登染色布

英雄牌

晒曝洗滌 永不退色

色美質良 價格低廉

克力登染色布用以製校服制服工服及其他服裝無不美觀清潔經濟耐穿未用者請試之

經理處 青島協蚨祥 濰縣路

源隆號

英商卜內門洋碱有限公司

專售各種工業化學用品



請試穿

# 正字牌線襪

使君滿意

青島發行所 開泰祥號

各大商店均有代售

正字牌線襪 年年改良，精益求精，雖商戰競爭，他家巧用推廣方法，偷工減料，廉價發售，然本廠從貨真價實織造，尚希愛國同志一試，方知言之不謬也。

上海正大電機針織廠出品

鬆緊合度 經濟耐用

顏色不變 穿久不毛



「最有價值的紀念」

鐵展會籌備 費時三月 搜集全國的出產 盛會難得 我們要用什麼來紀念它 請你買幾宗物品來紀念 正興德茶莊特新創一美麗茶 龍井茶 貨質既高 價值又便宜 作紀念再好沒有了

正興德茶莊 總店天津竹竿巷 支店天津法租界

售品所鐵展售品所西六路



# 國產雪茄

華美雪茄於敝製造

鐵展售品所四〇四号

膠濟鐵路消費合作社

青島國貨公司

青島[illegible]特約經理處（八月十日以後）

五支裝四屆鐵展紀念菸 每盒特價壹角

廿五支裝黃磁石雪茄菸 每盒〇・六〇元

五十支裝黃磁石雪茄菸 每盒一・二〇元

廿五支裝紅磁石雪茄菸 每盒一・〇〇元

五十支裝紅磁石雪茄菸 每盒一・九五元

鐵展期內一次購菸五盒外贈一盒依此類推



# 青大農場出售純種奶羊

茲爲提倡推廣特將大小奶羊數頭廉價出讓本場牛羊奶經嚴格消毒清潔滋養衛生場址在本市東鎮北首小陽一路一二二號丁總代理中山路庭衛齒科醫院電話四九四零

# 本市新聞

## 張發奎來青
## 昨由市長陪赴鄉區參觀
### 黃紹雄陳公博亦同伴遊覽
### 午後五時返市內

前第四軍軍長張發奎，自歸國後，即留居京滬各處，並曾赴四川謁蔣，茲悉張氏于前「二十四」上午由滬來青，寓居太平路彭委員公館，前日下午並赴市政府拜訪沈市長云。

又訊，市長沈鴻烈，于昨「廿五日」上午九時陪同浙江省主席黃紹雄，實業部長陳公博，及張發奎諸氏，分乘汽車四部，參觀鄉區建設，先到滄口農工銀行，合作社，建設辦事處繼至滄口小學大禮堂休息，各要人對於該校舍之偉大及布置之完善，極爲贊許，十一時各要人在該校大門前與辦事處李主任校長張天民，及服務男女學生十餘人攝影，以作紀念，由此到李村農林事務所，在後所午餐後，復至白沙河水源地，及丹山亭，法海寺等處參觀，繼由湛沙路至山東頭等處，下午五時餘始返市內云。

## 江漢潰決鄂遭洪災
## 張羣電青市府請予賑濟
### 沈市長以桑梓橫災不容漠視
### 覆電慨允殫竭棉薄盡力籌募

自入夏以來，長江黃河兩岸各地方遭水情形，報端迭有詳細誌載，湖北省府主席張羣，以鄂省水患徧漫，災民人數過多，專恃本省救濟，期有杯水車薪之憾，爲乞鄰援助以期增強賑濟之力計，乃電請各省市捐輸鉅款，而宏拯救之功，本市市政府接到張主席呼籲電文，沈市長當即復電，允爲盡力籌募，茲將兩電，探誌於下，

◎——張主席來電——◎

青島市政府勛鑒，吾鄂入夏以來，所在大雨，江漢兩流，同時汎溢，武漢一隅，賴搶救之力，未被淹沒，此外全省農村殷實之區，工商業繁榮之市，並沒於洪流巨浸之中，僅棉花一項，損失在一萬萬以上，溯自廿年洪水之後，災祲止告，去年甫遭旱荒，今茲又遭水浴，而本年水勢之高，災區之廣，尤超過前此紀錄，政府之悉索既窮，人民之輸將亦竭，而孑遺之民，延頸待哺，救濟不容刻緩，諸公桑梓關懷，誼崇援拯，敬盼慨捐鉅款，或廣爲勸募，濟此沉災，均拜厚賜，湖北省政府主席張羣，水災救濟總會主席孟廣澎，暨全體委員同叩皓印，

◎——沈市長覆電——◎

武昌張主席岳軍兄，總會孟主席委員，暨全體委員均鑒，皓電敬悉，鄂省今夏巨浸成災，渥荷藎籌，亟謀振濟，痌瘝被澤，欽佩良深，烈惆念桑梓，同悲飢溺，纓冠披髮，誼不容辭，重承命屬，自當殫竭棉薄，盡力籌募，共濟沉災，除俟集有成數即日匯寄外，知關雅注，謹先電復，弟沈鴻烈叩敬印，

## 國術館明晚開董事會

國術館爲推進國術起見，特定於二十七日晚舉行全體董事會議，以實討論施行辦法，該館已函達各董事屆時出席云。（正聞）

## 體育討論會
## 會議程序重加規定
### 二十九日開幕會期六日

全國體協會在青舉辦之體育討論會，定本月二十九日開幕，會期共六日，各大會程序業經重加規定，各地代表日內即將來青，茲將大會日程錄次，

◀大會日程▶

第一日（七月二十九日上午八時）全體會，一，開幕禮，二，主席致開會詞，三，主任報告，（張伯苓）四，籌備經過，（袁敦禮），四，講演，我國體育應有之目標，五，攝影，第二日（七月三十日上午八時），中國體育行政組，一，中國體育行政之展望，（郝更生），二，對於中國體育之建議，（程登科），三，中國體育人才養成之檢討，（袁敦禮），四，中國女子體育行政，（陳越梅），第三日（七月三十一日上午八時）大學組，一，關於大學體育設施之商確，（馬約翰），二，大學校內比賽推行之方法，（涂文），三，大學校際比賽之原則與方法，（董守義），第四日（八月一日上午八時），中學組，一，關於中學體育教材之商確，（吳蘊瑞），二，中學體育課外活動之組織與方法，（章輯五戎趙文選），三，體育軍訓童子軍三者在中學課程之相互關係，（程登科吳蘊瑞），第五日（八月二日上午八時），民衆組，一，民衆體育推行之原則，（吳邦偉），二，民衆體育教材之商確，（尚樹梅），三，民衆教育與民衆體育，（王庚），第六日，（八月三日上午八時），全體會，一，各組整理委員報告，二，主席致閉會詞，三，討論事項，四，臨時動議，五，閉會。（青島）

## 大夏大學校長
## 歐元懷在青之講演
### 題「中國青年之訓練問題」
張秉勛紀錄（續）

維新的理論說：我們應該多提倡實科教育，像農工等科是生產的，而文科只是文化教育，沒有什麼出路，所以使一般青年無所適從，左右爲難，而自己性情所近的學術，爲一般社會理倫所惑，只好另向不相近的學科去研究，但是興趣減少，反到毫無成就，以兄弟個人想，其實不但只是理工科有用，而文科一樣有用，只要學的精，學的好，都能得有出路的，文學家，法學家，政治學家，……社會上不是一樣的需要麼？

所以學「文」不就學「理」不成的，才有無出路的困難。我以前在鄉下遇見一個人，他有三個兒子，大兒子有中學畢業的程度，可是第二第三個兒子連小學也沒有入過，我覺得很奇怪，于是就和這個人談起，他說：「我這大兒子，本來就沒有叫他讀書的意思，把他送到小學去的勸說，不過爲一般親友讀書，等到幾年以後，家裏又嫌不衛生，家裏的情形也認可不滿意，田間的工作更不願意幫忙。小學畢業以後，又有朋友勸說，送到城市裏的中學去。一年後也穿起很漂亮的西裝，兩年之後，假期中也不肯回家了。及至中學畢業，我的家產，已經去了一大半！有一次同人家賣房子，照例要寫房契的，所以叫我的大兒子來寫。可是他不會，他說中學國文先生以沒有教過，結果，只好另求私塾先生來代筆。到年底的時候，就有許多鄰舍，拿了許多紅紙來求我們這位中學生大筆一揮，寫點門聯對子。可是他說在學校裏沒有寫過大字，所以不會寫，只好又送到私塾先生那裏去寫。」末後這個人問我，「這樣讀書究竟做什麼用？」我聽了這話，更覺得學而不精是毫無用處的。在學校的時間究竟很有限，要求學問非多重自修不可。譬如肚子餓，有許多酒菜飯食在面前，自已不吃，只望着人家，或是看着人家吃，決不能飽了自已的肚皮的，讀書也是如此，若不自已用功，只是毫無補益。學校不過只是形式上的指導而已。兄弟對於這個問題曾經發表一篇著作，闡明求學向不爲一定到學校去研究，自修一樣可以達到求知的目的。但是一般學生對此仍是漠然，所以有一首歪詩足以證明一般學子的怠惰：那首詩是；

春天之時人好眠，
夏日不是讀書天，
秋有蚊蟲冬有雪，
不如歸去過新年。（未完）

## 四滄區學生
## 分別教授民衆兒童
### 滄口定二十八日開學
### 四方昨日已開始上課

四方滄口兩區籌備學生暑期服務工作之消息，已誌前報，茲據確訊，滄口方面已於昨日下午二時在滄口小學大禮堂招集服務學生開談話會共到李中，鐵中，文德，市中等校學生，宋德功，王文緒，史洪章等十人，由滄口小學校長張天民主席，由教育館于指導員報告服務工作之方法，同時議決工作方案六項，並規定自今日分組開始招收民衆學生，本月二十八日「星期日」早八時舉行開學典禮，二十九日正式上課云，又訊四方暑期學生工作，已于二十四日開始調查該區十六歲以下兒童，是日六時許已竣事，共有兒童六十名，分兩班上課，「每班二十八名，餘四名候補」，假市立四方學校教室，已于昨日「二十五」上午七時半開課，九時半放學，茲將該區服務學生姓名錄下，徐學君，「李中」，思德，「市中」，于守謙，（李中），王正阡，（李中），汪精志，（李中女師）馬玉萍，（李中女師），王冠英，「李中女師」，劉國芳，「李中女師」

## 各公會準備
## 購買鐵展售品所賸貨
### —昨已調查貨品種類—

本市各界人士素具提倡國貨熱忱，故連日來前往鐵展會參觀及購買物品者極爲踴躍，沈市長爲促進各界對國貨之認識永久起見，特訓令本市綢緞，華洋棉布，點心食物之公會，一俟鐵展會閉幕，即將各售品商未經賣出之貨物料的購買，該三公會奉令之後，當於昨日上午九時由綢緞公會主席鄒子綍，常委王新三，棉布雜貨公會主席董希堯，點心食物公會主席張根睦，王立亭等十餘人，率領會員前往匯泉鐵展會售品所調查貨品，以備購買，而副市長提倡國貨之義意云，「民言」

## 明華騙局下
## 一片怨聲
### 背井離鄉復賣遺產
### 連同夫拉車妻縫窮
### 共得二百八十五元血汗錢存入明華
### 至今無着不勝酸辛
……敦……

明華銀行大騙局，自五月二十三日霹靂一聲，爆發以來，至今已兩閱月，了，弄得一些貧苦儲戶們臥病者有之，自殺者有之，說起來，真是有點慘不忍聞，前幾天記者曾寫了關於明華貧苦儲戶不少的消息，現在又隔了多日了，中間，會接到了兩次讀者的來信，并且都披露出來給大家看，昨天又接到一位平女士的來函，她是關於一位拉洋車的儲戶的訪問，悲酸的情形，我們掬一滴同情之淚，現在就把平女士的一段訪問，記在下面：

### 平女士寫來了的一段訪問

自中山公園至我家，途徑多爲上坡。行至半途，我見車夫，滿面愁容，汗流氣喘，我乃向他說：「汝有病嗎，我可下車步行，待至平地，再坐不晚。」

車夫回答說：「我這病，非今日之病，亦非先生乘車所致。」我說那麼怎的呢，車夫乃嘮嘮叨叨說了一大片。他說：「先生，我是萊芝人。在二年前，因爲家鄉種地沒利，又鬧土匪，就來青島找飯吃。剛到青島時，在平原路老鄉那裏住着，老鄉開煎餅舖，我就每天出外替人家賣餅子。後來老鄉說：賣餅子，不如合夥做買賣，我們的煎餅舖，本錢不大，所以可以加入份子，將來咱們的買賣就可發財。我想了多少天，到是不錯。我就回家，把破東西，賣了賣，把幾畝地押出去，共合得了二百四十五元。帶着小孩女人，都來青島找飯吃。合夥賣煎餅，不到一年，賠上四十多塊。過了年買賣就不做了。把老鄉也得罪了。我就領着女人孩子，搬到小港居住。可是這二百多塊錢，沒處存置，放給老鄉們，又怕連本也要不回來了，自己作小買賣，又沒有利。今年春天，有個朋友，他在成衣舖作伙計，他說：存在明華銀行很好，利息也大，買賣也可靠。我總了這套話，和女人拿了幾十天的主意。後來就把女人給人家作針線，洗衣服，見的錢，和我每日拉車見的錢，一共湊起二百八十五元，送到明華銀行，誰知沒有三個月的工夫，銀行關門了。我女人自那天到市政府請願，就得了病，一直到現在還沒好，覺，也是問明華多半晚給咱錢？」車夫說完了這一段話，喘了一口粗氣。又說道：「先生！我也病了二十多天，到底明華幾時給錢？」我就回他道：「我也摸不清楚，大約不能賠你們的錢，你也不必着急，急的病了，更是不能生活。」他一邊慢慢的拉着車，一邊自言自語的說：「他娘的！張網伯！我兒子花了我兩大板，我得打他一頓好的！我老婆多花我幾個板，我得和她打兩天架，土匪搶了我的錢，他得犯死罪！先生！我掙你這兩毛錢，是容易來的嗎？張網伯，坑了我們血汗換來的錢，大老婆小老婆，姑娘少爺的享樂起來，他有人心嗎？先生！南京不是派了鄭正倫來清理明華的債務嗎？現在不知怎樣了？」我看這車夫說話很野，鬱在胸中的怨憤太深，倘乎在這行人稀少的路上，他再憤氣湧上心頭，氣死了，或是氣瘋了，滿嘴裏亂罵起來，我就慢慢的答道：「不要緊，準賠不了你的錢，放心吧！」「不耶！」他自鼻孔裏哼出了「嘎」一種不佩服的聲音。又嘮嘮叨叨的罵起張網伯來了。我實在再不敢回答他話了。到家以後，付給他大洋兩角，於是我們二人相別了。

## 日領易人
### 坂根回國 田尻繼任

日人消息，日本駐青總領事坂根，昨奉該國外務省令，調回本國，另有任用，遺缺由東西局第二課課長田尻繼任，聞田尻不日即可到青接事云，

## 南北水災聲中
## 紅卍放賑隊不得憩息
### —甫由皖北返青—
### —又將馳往魯西—

本市紅卍字會，前以皖北各縣慘遭水災，極爲嚴重，特組織放賑隊攜帶巨款，前往施賑，被其救濟之貧苦平民，莫不異常感激，茲悉該隊在皖已工作完畢，業於昨日返青覆命，報告經過之情形，聞該會以魯西各縣近又黃河決口，平地水深數尺，慘遭奇禍，數萬人民日夜浸於洪波之中，嗷嗷待哺，萬分危急，又特極力捐募，極此哀鴻，決於日內再派該隊攜帶款項前往賑濟，以活數萬同胞之性命云，（捷聞）

## 小債務引起打架
## 被毆者過二日忽斃命
### 是否因傷而死尚未斷定

東鎮中大陸木廠工人馬鳳珠（三十歲平度人住遼陽路七一號）與田中鐵廠把頭某有五角錢之債務糾紛，保由該鐵工人康福廷（十九歲湖南人住華陽路二號）作保，二十二日晚九時，馬某與康某途遇於華陽路諸城路轉角，復提及五角錢之事，一時話不投機，雙方動武，同至警察所理論，當時只發現馬某面部稍有微傷，行動如常，是時即有田中鐵廠把中大陸木廠把頭馬起玉到所調說，馬鳳玉亦因受傷不重，不願興訟，遂由康某出錢洋五角了事，各自歸家，過數句鐘後，馬某又到警所報告，謂腹部痛甚，經打兩針後，亦即平復，由康某擔任醫藥費用，詎意至次日復犯腹痛症，當即送青島病院救治，經該院診視後，認爲須經割治，方能斷定何傷，尚未割治，旋於前（二十四）日晚七時餘死去，公安四分局長除報告法院檢驗外，並將關係人等拘送法院審理，康福廷聞訊不佳，早已遠颺。

頭羅菊生成元生，羅松賢

## 游泳比賽
## 參加選手共九十人
### 男選手佔多數
### ▲—女選手僅六人—▼

教育局主辦之第五屆游泳比賽會，已定二十八日下午一時在滙泉海水浴場舉行，關於大會職員，及比賽程序，已誌昨日本報，茲再將參加男女選手（共九十四人）名單錄次：

**男子部** （體協會）宋德祿，宋德全，陳光耀，（青張家昌，李邦祥，孫亦詠，胡敦漢，（青年會）卓宗一，秦小卿，秦玉眞，（青西）孫喜文，劉教華，呂守孝，王修成，侯升堂，劉教源，（青西二）姬守安，姬長安，曲松橋，侯書堂，張寶祥，高文運，匡曾臣（海軍學校）高人俊，宋長志，沈祖蔭，林春光，吳乃和，孫章淵，（個人報名者）馬相儀，臧天麟，宋德全，丁瀓源，楊子乾，李可元，陸平，匡緝闓，劉興國，劉明訓，張國甫，卞樂亭，王修業，穆閣棟，黃維雄，方運奎，陳德謙，廣承瀛，高雲嶠，隋霸同，彭金山，左世祿，盛慶有，冷其平，王榮昌，馬世鑑，劉忠武，張壽山，苗樹棠，吳其端，（X甲隊）張承鑑，彭金山，方件明，王星堂，夏培德，李仁，李慶元，郭文若，何子倩，（X乙隊）吳眺襄，朱廣福，田，李思愛，陳同安，楊庭幹，（海光隊）孫希禮，李陳德玉，趙慶山，薛兆勝，菁錦斌，易佑曾，李文淵，王明守，孫全來，張永源，韓兆江，尹蔭陰，李長榮，孫之權，

**女子部** （聖功女中隊）何文雅，卓逸淑，歐陽翠屏，吳玉珍，鄭文蘊，鄭紹蘊，（青島）

## 南開大學校長
## 張伯苓定明日來青
### 參加討論會

中華全國體育協會主辦之暑期討論會，開幕期近，各地代表行將到青，總幹事沈嗣良，特於昨午由滬乘輪返青，主持一切，陸軍第三十二軍體育主任趙允諾，已於昨日乘車來青，約南開大學校長張伯苓，定廿六日由津動身南來，廿七日即可抵青云，

## 足球比賽
### 青島足球隊今日戰英艦

本市體協會爲準備今年十一月參加全國運動會，曾選拔各足球名手，組織青島足球隊，刻正積極練習，爲觀摩起見，特定今日（二十六日）下午五時在匯泉體育場與英旗艦肯特號足球隊作友誼比賽，屆時兩雄角逐，當有一番精彩之盛況云，

## 滬康元製罐廠
## 全部影片
### 定于二十七日在教育館開演

上海中國康元製罐廠出品精良，久爲中外人士所贊揚，其工廠管理完全科學化，尤稱特色，現該廠總經理項康元先生，到青攜帶該廠全部影片，精彩異常，訂於七月二十七日（星期六）下午三時，由工商學會敦請項總經理在本市朝城路民衆教育館開演，通知各界屆時前往參觀，已定有一番盛況云，

## 膠縣匪熾
### 朱家屯被匪闖進 綁去小學生七名

膠縣來人談，該縣自入夏以來，青紗帳起，土匪蠢動，綁架之事，日有所聞，十日前，突有小股土匪約十餘人，均手持盒槍，到膠縣東鄉朱家屯，將該村佔據，勒令村民造飯供給臨去並將該村小學校內之學生架去七名，至今尚不知下落，聞該村被綁去之學生家屬，已到縣政府報案，請求派兵剿除，以安閭里云。（民言）

## 英艦肯特
### 昨由威來青

英國巡洋艦肯特號昨晨十時由威海來青，進口後即駛往後海下錨，該艦司令當日午後特登陸拜見沈市長云。（捷聞）

## 大港區服務團
## 教授民衆學生二十班
### —共計六四二人—

大港區暑期青年服務團，對於工作頗爲努力，連日以來，雖值溽暑薰蒸，各服務學生及指導人員，均能按時工作，不稍或懈，該區已招收民衆學生共廿班，六四二人，黃台路小學成立九班，綏遠路小學成立五班，建德小學成立四班，育英小學，中華小學各成立一班，現已開始授課，師生均感興趣云，（正聞）

## 上海路教堂
## 舉行講演
### 二十八日上午

上海路中華基督教會禮拜堂，特請名人李仲光牧師於本月二十八日（星期日）上午十時半講道，歡迎參加聽講，屆時定有一番盛況云，

## 暑期訓練會
## 健將訪問記（羅斯）
### 董叔昭說：四百米
### ◎最好分三個階段跑◎（三）
### —明天吃飯怕是要糟糕—

這幾天差不多我每一天都往訓練會跑，不管是跑的，跳的，依我的計劃，都依次訪一訪，所以昨天又照例的會見了上海名將董叔昭；他住山大前院三百五十二號，我去的時候，正下午兩點多鐘，熱炎炎的大氣，晒得行路人左一把汗，右一把汗，充分的表現着熱焰的可畏，我在講頭大汗還未消的時候，便走進了他的屋子。訓練會的選手眞和軍隊一樣，一間屋子，按了九個床位，那些舖位我倒沒有注意到是小鐵床還是帑舖板，還有幾個舖上架着三尺高的小蚊帳，當中夾雜着幾張小桌。還有幾個舖上，頂上一個尖尖，魚網似的籠罩了小床，（不要誤會，是形容之詞，決不是罵人）我初進屋子時，眞也不知道誰是董叔昭，我便問道『那一位是董先生？』有一位向當中的舖上一指，一位在小蚊帳裏仰面朝天的一位豐采俊秀的青年只穿着一條褲頭，坐了起來，很驚訝的樣子莫明其妙，眞的，他莫明其妙我是幹甚麼的，我趕給他一張名片，說了來意之後，他馬上露出一種笑咪咪的態度，穿上了睡衣，同我談話，于是開始了問答，

問，董先生在那學校讀書？
答，在上海光華大學。
問，董先生現在練的那幾項？
答，四百米和八百米。
問，成績很好罷？
答，不好，上次測驗四百米是五十二秒八。
問，以前成績最多少？
答，全運會時是五十二秒四。
問，八百米最近成績是多少？
答，還沒有測驗。
問，夏天跑中距有點合適罷？
答，沒有甚麼，青島天氣很好。
問，董先生跑四百米的方法是一氣跑下來的呢？還是還用旁的韜略？
答，跑四百米很難，因爲他不短距不中距的距離，最好是一直跑下來，不過中國人的體格是作不來，我現在的方法是分三個階段跑，第一個階段是起碼快跑，第二個階段是中途時慢跑，最後再快跑衝鋒。
問，八百米是怎樣跑法？
答，是第一圈快跑，無論如何，是要一分鐘跑下第一圈來，第二圈再慢跑。
問，董先生私人生活怎麼樣？
答，也無所爲，不過吃飯是一個問題，原來是每人都打伙食，由廚子包飯，現在因爲有人嫌飯不好，或嫌不乾淨，便有些人退了伙食，包飯的今天宣佈自明天起他不包了，還附近處還沒有飯館，明天吃飯恐怕要糟糕，

董先生說話時，態度非常和藹，叫人不忍的離開他


# 夏季跳舞大會

本星期六（廿七號）晚八時半舉行
臨別表演最後一天
鄭孟霞女士 陳高聰君 中國跳舞皇后大王
門票五角
匯泉大飯店啓事

# 市政府職工消費合作社 存貨標賣廣告

本社停辦以來所有積存米煤及洋廣雜貨等擬分三部標賣計米爲第一部煤爲第二部洋廣雜貨爲第三部如有意購買者請自七月三十一日上午十時至十二時至市政府後院本社內看明領取標單塡明標價固封連同保證金第一部廿五元第二部三十五元第三部五十元於八月四日以前送投本社投標櫃內當日上午十一時當衆開標得標者限當天清付貨款否則除保證金沒收外得由次得標者購受
市政府職工消費合作社清理委員會啓

# 益祥修理汽車工廠

專門修理各式汽車及摩托車
手藝精練 工作敏速 取價低廉 修理耐久
紳商光顧 包管滿意
地址天津路四十六號（即大沽路西首長途汽車站）
電話四〇三九

# 上等樓房出讓 租

茲有坐落福山路二十四號樓房一處樓上樓下房間八個浴室廁所廚房門房汽車房俱全如願租者請到太晤士報館洽接可也

# 遺失聲明

敝人於六月中將自有黃化路二之八號工廠平房第三一九五七號使用憑照遺失除呈請工務局補給新照外特登報聲明作廢
司克鳳謹啓

# 莊國瑞啓事

啓者鄙人遺失黨字二八一九號黨證除呈報中央黨部另行補發外特此聲明作廢

# 被竊聲明

啓者敝廠腳踏車一五九四八號被竊除呈請公安局註銷外以後發生任何事故與敝廠無涉特此聲明作廢
陸豐機器廠啓


## 外人紛紛參觀鉄展
### 以昨日爲多

昨爲鉄展會開幕之第六日，參觀者之擁擠，仍與以前相同，上午有青島商學院日本學生約四百餘人，由教師率領前往該會參觀，極爲詳盡，又其他各國外賓到會參觀者，全日亦不下數百人云。

## 劉子儒太夫人出殯盛況
### 可謂極盡哀榮

本市西鎭第一區長劉子儒君，昨日爲其太夫人出殯之期，九時發引，儀仗俱備，送殯靈轎，彩亭，執紼之柳友，朋儕，爲數極夥，鼓樂喧闐於途，兩旁觀衆爲之欣羨不置，咸認其太夫人極盡人間之哀榮云


# 怨謝不週

先慈棄養辱荷各界友好榮頌輓誄維矜鑒 賻儀寵錫隆情稠疊 感切歿存 庚伸謝悃 伏乞
棘人劉本珍（字子儒） 孫球琮 泣血稽顙
齊衰期服孫一 泣稽首（錚鋭鈞金銘鍇鍊）
齊衰五月曾孫志 泣稽首（誠廣超榮華遠）

# 各地新聞

## 黃水氾濫益甚 運蔡弭三河相繼潰決
### 附近村莊被淹田舍蕩然人畜死亡無算
### 南陽湖水漫延奔流南趨有灌蘇北之勢

濟南通信，魯境黃河決口，慘劫發生，迄今已及兩週，口門堵築尚未着手，決水氾濫日益廣劇，五百萬災民，家破人亡，哀呼於水深火熱之中，山東當局負辦理善後之重任，堵口救災，義無旁貸，通電各方，請求急賑堵口之電，密如雪片，救濟災民，進行尤爲積極，昨日財政部已先行滙到堵口工款十萬元，省府暫存於民生銀行，黃河水利委員會匯到移補康屯民埝工款二十萬元，省府已令河務局具領，近日黃河水勢，已稍低，惟上游朱口險工仍急，黃河決水氾濫益甚，濟甯運河，嘉祥蔡河，相繼決口，南陽湖漫延，有直灌蘇北之勢，茲將一切情形，分誌於下。

### 各縣交通斷絕 情況陷於不明

黃河在鄄城決口之後，奪正河水流十分之七，洶湧向魯西奔瀉，是以災區廣大，連鄄城，荷澤，鉅野，嘉祥，東平，濟甯，汶上，鄆城等十數縣之多，近日大水滔洙水趙王各河，及蔡附近蘇魯交界之南陽微山蜀山各湖匯流，南陽湖已不能容納，在西岸魚台濟甯各縣境，冲決堤埝，大水西流，平地水深八九尺丈餘不等，非特金鄉魚台兩縣縣城危急，且即有奔流南趨，直灌蘇北豐沛各縣之勢，大患方興未艾，尚不知伊於胡底，近日黃水氾濫區域，日見擴大，已有多縣交通斷絕，情況陷於不明之中，危險最大，鉅野縣城之沉淪，已漸有無可挽救之勢，據本日省府所接濟甯山東縣政建設實驗區長官王紹常，及各縣長之報告，濟甯縣境魯橋以南新挑河內黃水，向東漫溢，波濤洶湧，平地水深數尺，所過田廬摧毀，一片汪洋，刻正搶堵之中，濟甯嘉祥接壤之趙王河新堤，於二十三日早在嘉祥城北之姜家閘口潰決，黃河北流入南旺湖，正在督夫搶堵之中，

### 濟甯人民逃出 金鄉死傷無數

濟甯運河被黃水灌入之後，亦暴漲不已，水與岸平，險象橫生，二十三日夜十二時，突在濟甯城南辛店以北二里之地決口，大水冲開東岸，向東奔流，附近村莊，完全蕩沒，幸居民早有預防，多半乘船逃出，嘉祥布山民埝決口，水向南奔流，經狼山屯入蔡河，又洙水河南岸潰決之水，亦悉入蔡河，故蔡河水位陡漲，竟於二十三日在南岸楊樓附近，將堤岸冲決，口門寬三十公尺，大水奔向金鄉縣境，淹沒村莊甚多，人畜死傷無算，據嘉祥四關房屋被黃水浸透倒塌者，已有十分之九，西南關水深五尺，東北西門水深三尺，附近大小寬七十餘里，東北西門水深三尺，附近大小寬七十餘里，東西長三十五里，深四五尺不等，每秒水走一公尺有餘，東平王府集西北民埝以外之黃水，將禹王莊，李官莊，張樓，國家橋，閻家莊，張莊，丁家堂，裴莊一帶，完全淹沒，汶上與東平接壤之第六八區黃水續漲，已流入汶上縣西南境內，

### 救濟處成立後 收容災民情形

魯西黃水災民，在五百萬人以上，其救濟問題，實關重要，魯賑務會已正式成立黃河水災救濟委員會，在津浦路沿線各大縣，成立管理處九處，以縣長爲主任，專責辦理，災民之收容及安置，日下災區人民，正在向各地逡運之中，據省府今日所接報告，嘉祥城內及大山頭收容之災民，迄至廿三日止，共運三千九百人，自即日起開始用船向濟甯運送，當日送往濟甯三百一十三人，縣政實驗區長官公署指導員杜詩符，何天緯，二十一日抵嘉祥，留下麵粉五百袋，現款四千七百十二元，交縣長分給災民，已由該縣轉往鉅野，又高其水抵荷澤報告，荷澤已成立水災會，並在辛店寶珠口分設辦事處，派救護員十九人，僱船廿六隻，帶饅四萬二千一百斤，救出災民三千人，已在承紹寶鎮兩鄉校成立收容所二處收容，汶上亦成立收容所四處，共收容災民一千二百餘人，鄆縣縣長孫炳南報告，二十三日滋陽送到災民八百餘名，正設法收容中云，

## 林京婚事遭父駁 新婦終夜哭泣
### 柏蘭爲一小家碧玉面貌秀麗 渠甚知此事件終有矯正之日

南京通訊　林森主席之公子林京（英名雅各）十八日在哥倫布向合衆社記者承認，渠已於上星期在阿施蘭德與柏蘭混拉小姐結婚，據稱，渠對中國傳來伊已有兩妻，且已生有四子之電訊，非常不快，因所傳完全不確，美國人恐亦不能明瞭，中國之政治黨派甚多，渠父有不少之政敵，此係敵人造謠云云，林京爲歐海歐州立大學之學生，當記者告以其父不贊成彼娶一女店自爲妻時，林竟戰慄，表示驚恐，但謂「吾父現尚不明瞭，俟伊接得余作（指十七日）日付郵之信件後，即可瞭然一切」，繼稱「此爲余個人之事，並非吾父之事」，林君現與其新婦在學校附近租房居住，據女房東語記者，謂柏蘭終夜哭泣，柏蘭爲一小家碧玉，面貌秀麗，戴眼鏡，衣服不甚時髦，據其向記者談稱『渠想林京係一世家子，且甚知每一事件終有矯正之一日』云云

## 灌雲縣 猪吃人
### 十歲女兒僅餘頭足

（海州通訊）灌雲縣屬張家店地方，李邦盛家，畜一母猪，迄逾八載，本月十六日該猪產小猪十四頭，第三日（十八日）李家人均外出，僅一十歲女孩在家，於矮桌吃飯，詎爲該母猪咬住拖至天井，大嚼飽腹，及家人回來，尚見天井餘有女孩頭足血肉淋漓，厥狀難堪，猪見邦盛，乃起作人形，以兩爪迎撲，兇猛應鬥，邦盛以推磨桿還擊，詎棍斷截，致被爲猪撞倒，胸部被猪蹄踢破，血流如注，大呼救命，家人暨隣人聞訊，羣皆持來，始以器械將該猪擊斃，洵亦怪事奇聞也。

## 新生週刊案 杜重遠妻提出抗告
### 呈最高法院請求平反

新生案件判決後，杜重遠夫人侯御之不服江蘇高等法院第二分院之判決，曾向原審法院提起獨立上訴，此項上訴，業於本月二十日經江蘇高等法院第二分院刑庭駁回，茲悉杜夫人同時在法定時期中，向呈請最高法院要求平反本案，現聞已提出抗告，茲將其上訴狀又理由書誌后，

▲刑事上訴狀

爲不服江蘇高等法院第二分院就上訴人之夫杜重遠妨害國交一案所爲之第一審判決，依法聲明上訴，並具狀敬請吊卷核辦事，查具狀人之夫杜重遠，因妨害國交被訴，奉江蘇高二分院於本年七月九日判處有期徒刑一年又二個月，並於同月十一日送達判決，上訴人及杜重本人對於該判決均憤不能甘伏，並依刑事訴訟法第三百三十七條爲被告之利益對於第一審之判決抱出獨立上訴，惟因原審法院於諭知判決後，並當庭宣稱此項判決不能上訴，諭即送監執行刑罰，顯然誤解法律，其誤解法律之由，則因未將刑事訴訟法第三百六十八條與法院組織法第十七條第一款及第二十二條第一款之規定參合研究，致將高等法院及其分院就妨害國交罪所爲之第一審判決與第二審之判決混爲一事，不加辨別，並誤認刑事訴訟法第三百六十七條第二項所定適用程序之問題，亦爲限制上訴之規定，殊不知本案應否准許上訴爲一問題，於上訴後究應適用第二審或第三審之程序又爲一問題，刑事訴訟法第三百六十七條第二項僅示最高法院審判不服高等法院第一審判決之上訴，應適用第二審程序，而不能限制法院組織法第二十一條第一款之適用，原審法院如是曲解，未免駭人聽聞，上訴人爲防原審法院誤執其誤解之成見，對於上訴人之上訴或將再予誤引刑事訴訟法第三百七十六條之規定，逕爲駁回上訴，除另狀向原審法院聲明上訴指明誤謬之處，並另遵法定期間補提上訴理由書，請爲轉送外，合應狀請大院鑒核，即賜吊卷核判，以資平反爲叩，謹呈最高法院公鑒，具狀人侯御之，（未完）


# 西洋書展

前北平美術學院洋畫教授于仁禾來青
作品百餘件歡迎評覽
地點：大學路兩湖會館
七月二十至二十七日
時間：每日上午八時至下午六時

# 遊嶗良機萬勿錯過！

**當日回**　山中樂園　游泳　網球　各種遊戲
臨時團體或星期日晨八時開車下午六時返青
每人車費一元三角飯費一元六角（乘公共專車二十人起碼）

**翌日回**　臨時團體或星期六下午四時開車次日下午六時返青
每人車費二元房飯費五元（乘輛式客車四人起碼）

**請隨時向**萊蕪路十八號青年會別墅**電話**二八〇七 六二九六接洽

嶗山最新設備的**樂天園飯店啓**

鮮橘汁汽水

# 嶗山汽水

最新出品

浙江路六號　電話四二五六二號

# 青島實業公司經理

湖北路四十號　電話五四八二號

上海普球實業社出品
精巧—耐用—價廉
各式漆刷

# 難得的好機會

參加第四屆鉄展
## 陝西國貨產銷合作社 西北名產廉價大傾銷

本社爲提倡國貨發展生產特在西京城內設立開辦已有年所茲因赴鐵展會觀國之光爰將西北特產揀選樣品情運前來以供愛好而廣銷途茲列貨名於次：一，西京法帖大小碑林，二，貴妃酒鳳翔名產，三，銀耳南山特產，四，織絨同州名產，五，羨藜同州名產，六，漆油南山名產，七，毛氈北山名產，八，人工掛麵，岐山特產，九，醬葡萄關名產，十，棕箱竹器漢南特產，十一，核桃仁商雒名產，十二，白葡萄乾新疆名產，

◆注意◆返陝期近特別減價　各界光顧無任歡迎

地址設鐵展會售品所西一路第一〇八號

# 國府註冊　防疫避瘟　口中香白銀丹

防疫避瘟清腦提神化食醒酒香口生津爲人生之保障爲最高超之國貨男女老幼四時可服家居旅行更宜常備

價目—色裝　大洋五分　大洋壹角　大洋弍角
瓶裝　大洋三角五　大洋五角　大洋八角　大洋壹元六

烟台中亞藥房總行發行　地址草市街
青島總經理同順號　膠州路七十七號　電話三一〇五
各雜貨店藥房均有出售

東海飯店屋頂露天電影

# 青島電影院

時間下午七點三刻　九點三刻　請早駕臨以免向隅　票價六毛　一元五角　如遇兩天免票另看

今天開映聯美公司世界聞名的浪漫超等歌舞唯一無二新出品　初次來青第一道有聲大電影　特別貢獻觀衆

## 大明星希佛萊新傑作

電影界之權威作雄踞銀壇　歌舞界之革命軍前進先鋒

定能叫你坐立不甯心神嚮！

誠銀壇昨得精華

表演之活躍，情節之曲折
穿插之精細，佈局之周密
愛起來甜甜蜜蜜
恨起來打打罵罵
媚媚意興勃勃
極顯示其嫉妬手腕毒辣
男爵柔腸寸寸
極披露其拜金的真摯面目

洵希世罕見之奇構

決能使你血液奔騰柔情如醉！

# 換柳移花

加映
精美滑稽短片三大本
一，海上行宮　二，犬怪　三，龜兔競走

# 山東大戲院

七月廿一日起開始登台演奏

座價　樓上下一律
日場　前排六角　後排四角
夜場　前排八角　後排六角

色藝雙絕　歌舞明星

## 上海協社話劇團

嫵媚　超羣　悲艷　正旦

錢愛麗　華月英　慎雲霞　楊韞玉　張鵬飛　許樵蓉　袁知非　張幻爾　蕭君柯　張永聲　莊虹君　陳牛笑　頓楚蓀　張翠娟　陳雪艷　袁美艷　張珍珍　莊美君　盛杏聲　顏秋桐

尤俊聲　闞長林　范志勤　孔幼才　吳牛倩　張子玉　陳楚天　陶天曉　王天明　張幼兒　張非非　嚴斌生　李笑笑

每日兩場　日場二點半起　夜場七點半起

優待券暫停

全體演員五十餘人

逐日表演醒世話劇

| 廿六日 日戲 | 星期五 夜戲 |
|---|---|
| 娼門之子 | 皇后秘史 |
| 社會名劇 | 世界名劇 |

預告　俠女救夫人

## 美容妙術

顏容美麗全賴皮膚柔嫩嫩膚之妙法即於每晚臨睡之前搽用兜安氏美容膏必獲佳果此膏功能艷容護膚能使皮膚冬不凍裂夏不晒黑且可免生皮疵皺紋凡愛護皮膚之婦女宜常搽用此膏也

各藥房有出售

上海兜安氏西藥公司啟

## 青島新民印刷鑄字所

膠州路一〇六號

電話五二五九號

## 阿墨林

脚癬癢在趾間

一滴「阿墨林」立刻不癢了

「阿墨林」之殺菌止癢藥力最為充足・最頑固之瘡癬・用「阿墨林」可不出七日而完全皮光不癢業經各界信用

各埠藥房均有出售

奇藥既靈假藥必多購時當心

癬瘡酒濕　藥到病除

## 面友

「面友」是雀斑之敵

連搽數瓶皮膚一新

面友

白嫩去斑

毛孔粗大者。皮膚必粗糙。及雜物侵入。即生雀斑。今欲白皮去斑。非普通膏霜所可奏效。祇有「面友」可以勝任。因「面友」質料最細潔。含有貴重藥劑。滋潤而兼收斂。搽後立即深入皮裏。使粗毛孔收縮。雀斑既除。皮色自白。乾皮油皮縐皮用面友均妙。試搽數瓶，必見奇效。雀斑粗皮無不一旦根本消除也。（分大小瓶二種）

▲各埠藥房商店襪廠均有出售▼

上海北京路二六六　百昌行總經理

青島經理神州大藥房

## 一致愛服

科發麥露

肺癆聖藥

補元益虛　辟癆潤肺　止咳化痰　消化最易　味美可口

各埠大藥房均有出售

## 五星啤酒

完全華資經營　純粹國貨原料

為國貨啤酒中之始創老牌　風行卅載　遠銷國外

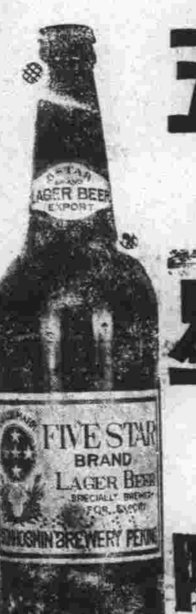


五星啤酒

北平玉泉山水精製

清冽芳醇，品質精美，能益氣暢胃為健體唯一飲品也、

▲贈品　凡購酒一箱贈送毛巾三條　又優待券一張多購多贈

優待券兌換法　本券連同本酒瓶蓋四十八個可得向本經理處兌換大洋三角若無優待券而獨有瓶蓋者及獨有優待券而無瓶蓋者一概不准兌換務希注意為荷

本券自四月一日起至十月底止

青島總經理

泰康公司　河北路一五號　電話四二零三

慎德成號　中山路　電話三七二一

本市各海味南貨店洋酒食物店及酒樓菜館均有出售

## 熱得令人倦極・

空氣蒸鬱，炎熱逼人，驕陽如焚，則吾人精力為之損耗。事之令人倦憊，固未有甚於此者。神經受其壓迫，則身體抵抗力變弱。於是頭痛頻作，憔悴無神，志不甯，體弱無力等等。自為必然之結果。當此暑熱難受之時季。亞士北羅，殊有莫大之價值。特別因其吸入體系之後，能促進皮膚之動作，俾由天然排洩之毛孔，排除體中之毒質故耳。亞士北羅又有鎮定神經，安慰神經之功。其在炎熱襲人，熱浪橫行之時。對於一切輕微病症，均為無上之妙劑。

'ASPRO'

英國亞士北羅藥片

製於英屬澳大利亞

無害心臟

在暑熱難受之夏季殊有莫大之價值

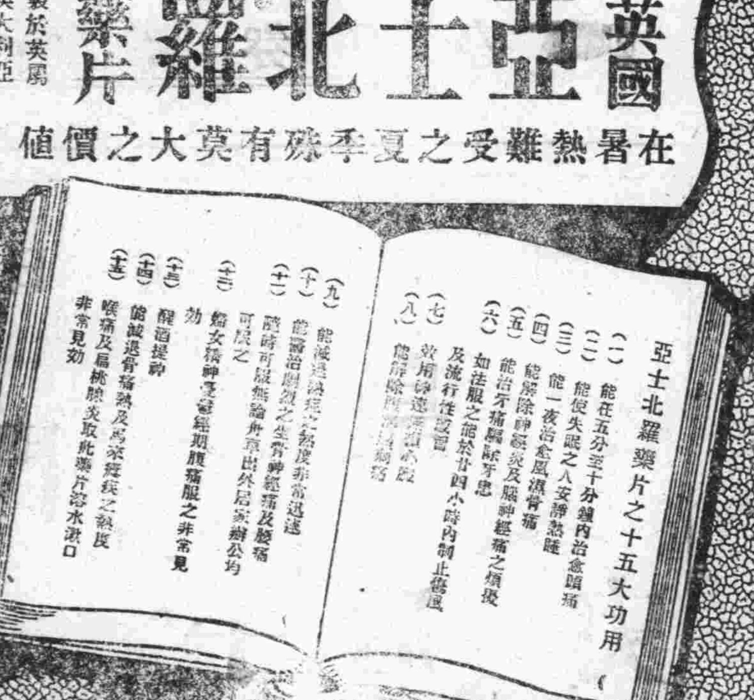


試服樣盒每盒五片　中盒二十片　大盒七十片

各大藥房均有出售

青島總經理　羅生斐　（地址）陵縣路十八號　（電話）二五七七號

## 法國老牌　山得爾彌地

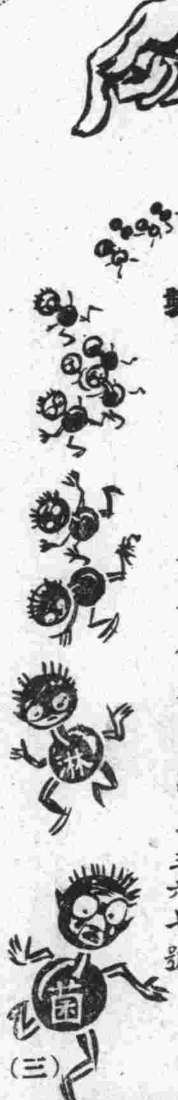

法國基利藥廠謀監製

淋濁之症。不論急性慢性，腫痛如何。治以法國老牌山得爾彌地。則淋濁之魔，未有不悄然遁去者。因其成分精。藥力靈。故能於最短期內消腫除痛，止濁通淋。並可保證斷根，永不復發。藥瓶隨身可帶，藥丸吞服甚易。

此種藥品。久已馳名。為醫師所一致推許。全國各地中外藥房均有出售

認明每丸上印有MIDY為記

華商新華行獨家經理　上海江西路三六七號

（三）

## 梅濁克星

德國白濁專藥

首創透膜殺菌：永遠斷根

主治　尿道腫痛　膿血淋濁　膀胱炎症　男女淋濁

特效　利尿止痛　殺菌滅淋　消炎退腫　根治痊愈

特種梅濁克星　滲透性特強　治療力特速

德國威爾鄧藥廠監製

上海柯爾登洋行經理

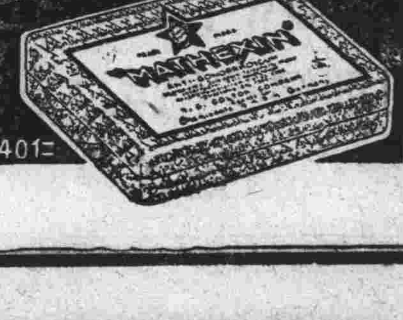


A401

青島總經理漢成大藥房及各藥房均售淋病療養新書函索附郵票三分

## 果拿瑾白濁丸

新老淋濁　一瓶斷根

總經理　上海　狄思威路一〇一一號　仁華行

## 大仁堂 立愈久淋 白濁丸

敢稱治淋神藥服用非常簡單愈淋非常速快無論新久白濁下淋尿後淋傷腎虛老漏常年不斷用過千方百藥不好洗療注射無效此丸只用一盒立愈奇方奇藥與市上各種成年藥確有所不同男婦淋病完全包愈小盒二元大盒四元

完全保好 各界證明 一准有效

## 大仁堂 婦女 破血丹

病凡婦女血水不昇之病千方百藥治不好此丹只用一付其病立下重者三付百試百驗每付三元

此藥專治婦女閉經不通數月不見腹中積成左右塊血聚條肚大成形痞症鬼胎邪神癆病死胎腹內不下一切疾病化瘀

## 消毒大王一掃丸

此丸效力非常之大凡是男女染毒之症發生軟硬下疳腫痛毒串骨筋痛老毒不清淤毒不淨皮膚療治一切新舊毒症遍治不好打針無效卽服此丸其毒立從二便消出一掃清完永遠除根每盒二元另有詳章此藥北京各界藥名實有特別效驗

## 調經止帶丸

肚痛赤白帶下之症一盒保好常服延年

一盒保好無效退洋婦女白帶久而最傷元氣月經因之不調百病因之而生面黃肌瘦飲食無味有時發燒冷腰腿酸痛頭暈

每服四角每盒二元服法另有詳單

## 北京張氏保肺丸

一切風寒咳嗽等症服此一付立効三付斷根每服大洋一角

潤肺化痰定喘止嗽寬胸順氣立見神効不論男婦老幼年深日久勞傷咳嗽吐痰代血夜不安眠咳嗽不止

## 調經養血 保眞丹

婦女常服永保平安安胎種子坤中之寶

專治婦女經血不調月經前後錯經期腹痛血色不正病塊崩漏白帶下寒流白肚腿疼兩脅發脹腰墜痛腰胸膈滿悶嘔吐惡心食涼流血成病左後右塊氣短神虛頭暈頭痛四肢酸軟咳嗽痰喘氣血兩虧午後發燒作冷面黃肌瘦不思飲食日輕夜重自汗盜汗身體素弱胎前產後失調作病或姑娘經閉乾血癆症服此丸立服立效一切新舊經血不調百病皆治藥到病除常服此丸調經養血滋陰補虛安胎種子最稱女界實丹服法另有詳單每付三角半打一元六角一打三元外埠函購加郵二角

## 開竅耳聾丸

不論男婦老少遠年今日耳聾耳底耳痔耳內蟬鳴有風壁鑿聲或因幼小耳底舊根或因槍炮驚傷或因腎虛病後失調一切耳竅不通不靈之病用過中外各藥不好只用一小料一元二全料四元

濟南小緯六路北口大仁堂路西

## 心胃氣疼丸

不論何種心肝胃痛氣疼胸疼肚疼反胃吐酸胸膈飽脹痛食入卽吐積滯痞塊等症多年老病服用此丸解鬱舒肝寬胸順氣痛疼立止凡由肌飽感氣多得之病三付准好每付二角一盒六付一元

## 青島分銷處

太和春…金鄉路　萬春堂…高密路　福海藥房…黃島路　德豐永…博山路

各縣代售

坊子…豐記藥房　青州…中西藥房　濰川…益華號　周村…美華鑫

烟台分銷處…福記銀樓南門大街　外埠函購加郵二角寄信濟南大仁堂

## 大仁堂藥房 濟南小緯六路 分處銷

博山廣雲莊稅務街　濰縣衛生堂東關瓜地市街

## 介紹女名醫江何希農

江何希農女醫士閩人也精研醫術歷在南洋暨島一帶懸壺多年聲譽卓著現來青呈准執行特業專治虛癆痰嗽咸腫白帶調經種子胎前產後幷治小兒症凡婦女得內病者亦有對於醫者不便明言女醫便可問症用藥易於收效同人等信之有素用特略綴數言以爲患病者告

診例 出診二元 門診一元 車費酌付 貧寒免費 急病隨請隨到 住膠濟縣路六十一號天恩里樓上

介紹人 葛光廷 錢鏞 宋鏘鳴 尹援一 沈曾蔭 周齋 戴師韓 王仁山

## 柏林醫院特別啓事

用透熱電治療病症人都知之而較透熱電功効更佳者則屬短波電做院添裝短波電僅匝數月其成効較之原用透熱電確已超越多多矣今將治療範圍特別著効者列左幸患病者有所問津焉

一，所有急慢性淋症及婦女白帶等用此電療功効絕佳並無絲毫痛苦

二，所有產婦科下腹部之疾患以之療治既得速効兼保安全

三，所有神經性疼痛如坐骨神經或胃痙攣並風火牙痛急慢性外耳中耳炎無不立愈

四，所有肋膜炎腹膜炎盲腸炎膀胱炎及骨髓風等以之治療無須開刀安全萬分

五，關節炎『俗名關節風』僂麻質斯『俗名風濕痛或筋骨痛』用之確有奇効

凡短波電治療範圍正多不及備載總之功効確實使用方便毫無痛苦尤屬婦女界却病之良機也

本院診療時間早八點至晚六點

地址 肥城路西首 五十七號 行窩對門

院長張濟卿謹啓

## 阿波共同汽船出帆廣告

大連直行威海衛芝罘行

▲十六號共同丸 七月廿八日上午入廿九日正午出

共同會社啓

代理客票處長安路二號共同賬房電話二六二四

## 大連汽船輪船出帆廣告

▲大連行
▲大連丸 七月廿八日午前十時入正午出
▲奉天丸 七月廿六日午後一時入五時出
▲青島丸 七月廿八日午後一時入五時出

▲上海行
▲青島丸 七月廿八日午前七時入正午出
▲大連丸 七月廿八日午前七時入正午出
▲奉天丸 七月三十日午前七時入正午出

▲天津行
△益進丸 七月二十八日入正午出

大連汽船會社啓
電話 二七二七(出口部) 二一三六(船口部) 二五六三(出口部)

## 福順泰

洋廣雜貨　應時用品　彩鳳羹青　化妝香品

◁中山路五十六號▷

(電話三七一二)(五七〇四)

## 產婦之福音

以世界無比指壓分娩之祕術能使產婦減輕痛苦雖初產婦亦無甚大之痛苦卽能安全分娩斂產師在青十餘年精通華語如有貧困者接生費皆可逐時商議格外低廉

女產師 久保多利

廣東路四號 電話五七二一號

## 無線電界之好消息

本行今爲提倡無線電智識之普及起見特運到各種收音機及無線電之一切應用材料無不俱備並設有修理部以優秀之技術代客修理定價低廉倘蒙賜顧竭誠歡迎

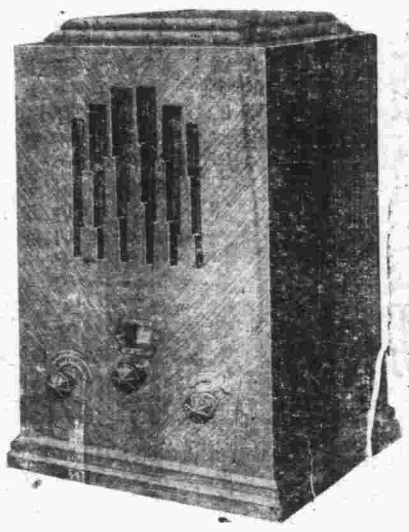

光喜洋行 青島聊城路八五號 電話二四七三 二零零七號

## 鳴謝柏林醫院張院長及孫醫師

敝人前染淋濁病纏身如入樊籠精神爲之束縛痛苦萬狀實難形容經市立醫院醫師之介紹在本市肥城路柏林醫院診治未及一月病證卽無後繼用長短波電療器爲之根治未出半月卽食酒辣等物已不復發可見此病已完全治愈如初足徵張院長孫醫師之經驗宏富手術精淵敝人蒙此重恩無以爲報特公諸社會同病者當得捷徑也

敝人陸小平謹啓

## 山東醫院

治療科目 內科 小兒科 花柳科 X光線科 專門

診病時間 午前八點至午後八點 急症例外 往診隨請隨到

本院特設血液糞尿細菌等檢查 病室清潔 設備完全 看護週到

院長 日本帝大醫學士林龍相謹告

院址青島夏津路八號 電話五五七〇

## 上海飯店

本飯店精製西洋大菜開幕迄茲瞬將數載多承 各界贊許惠顧殊爲感謝現因時屆夏令尤宜注重衛生故本飯店不惜重資新建寬大廚房刷新餐室並加聘著名庖手烹調精美合味較前尤爲道地以答 諸君之雅意承蒙 惠顧特別歡迎

湖南路(中山路)三十五號 電話五九〇一號

## 鳴謝產婆遠藤女士

拙荊於三月五日生產，發生難產。當延請產婆王夫人遠藤女士調護一切，經遠藤女士診視後，卽認清係屬倒產。鄙人聞後，驚慌失措，幸蒙 遠藤女士靜心調劑，施用手術，得安然產生一女，母女均告平安，皆遠藤女士技藝高明所賜也。幼同科生，感激莫名，特登報鳴謝，併以介紹延聘接生者所問津焉，遠藤女士現寓廣西路六十一號三樓，電話四七五九號。

觀海二路九號王子衡啓

## 鈴木醫院廣告

啓者，敝人服務醫學界，垂二十年，初在滿鐵醫院担任產科主任有年，兼關東廳醫官，嗣在大連醫院創設鈴木醫院，後於民國七年來青，開設鈴木醫院於新泰路，專治一切小兒科，內科，花柳科，對於婦產科，尤具特長，凡一切難產之病，一經診治包管立卽產生，且能保全母子生命，對於婦人產科手續敏捷，在青是手屈一指，對于產婦手術完善着手成春院內看護特多，病室清潔，對於看護病人格外週到，對於中國人方面特別優待，院內有精通日語劉君從先担任翻譯，凡患病者請卽來院診治便知言之不謬也。

午前十時至十二時　午後二時至四時

醫學士院長鈴木健吉

新泰路十一號 電話二三一零一　在本院診治 在分院診治 急病隨時診治

分院臨清路三二號 電話三三零零九

## 啓新洋灰 愛國同胞 提倡國貨

馬牌洋灰是中國頭一家洋灰成色優良堅固耐久各界早有定評現在大家提倡國貨本公司爲歡迎顧客起見特別廉價 光顧諸君請至下開各處接洽

青島分銷處
館陶路廿三號 同源公 電詢四一五八
菏澤三路廿三號 義和祥 電話四四一八
中山路廿七號 祥泰號 電話二二一七

## 便祕之人感覺暑熱

宜服清導丸使內臟潔淨則覺健康涼爽矣

覺得熱不可耐是卽表明需要潤腸以除內臟所積發酵有毒之物質此種物質通暢有序的由體內排除乃人身自然致涼方法之一內臟潔清外表自涼此爲醫學家與科學家所見皆同者也欲使腸胃運行通暢有序則清導丸尚矣蓋此丸爲最完善之潤腸劑服用便利奏效迅速其治便祕功力和平有如天然之作用既無絞痛峻瀉之弊復無上癮成習之虞廣東四會電報局主任陳季桐君來書云「鄙人前患便祕且時覺腹痛深以爲苦後服清導丸數劑卽見大便通暢有序諸症霍然清導丸誠爲清理腸胃毒質最穩妥之品曷勝歡羨之至」請卽不時一服清導丸俾君免受由便祕而起之疾患如肝火胆疾頭痛氣脹頭暈食積口臭面疹瀉痢痔瘡等症可也清導丸 各藥房皆有出售或逕向上海江西路四五一號韋廉士醫生藥局函購 每瓶七角六瓶三元五角郵力在內

## 烟台啤酒

純粹唯一國貨

「三光牌」「雙頭鳥牌」

中國醴泉啤酒公司出品

青島經理 同源公

地址 館陶路四十七號
電話 四一五八

## 美女牌葡萄乾

粒粒肥潔如鮮葡萄

美女牌葡萄乾係美國最有名食品之一，味甜果酸，可助消化，製法精良，味極鮮美，逈非普通之葡萄乾所能及，用以製點款客，均甚名貴

第一補血妙品

# 半老徐娘漫談

## 賑災和變鯽魚

馬相伯先生年老而心熱，以九十六歲之高齡，爲文代災民呼籲，勸人賑災，嗚呼，老成人出！老成人哉！（贊之之詞也。）

曾者，堯有九年之水，堯，古之聖王，聖王治世，民猶不免於「水」，可知今日之中國水災，實在算不了什麼也。

然而那時的大禹，對付這水災，不去賑濟飢民，而是治水，治水大概是根本的辦法，孔老夫子也贊美他，說是「沒有禹咱還得變小鯽魚哩！」

要救水災，那用意，是在不使人們變鯽魚！民國二十年的大水災，我們還記得不記得？那時，我們也賑過災，然而，賑來賑去，到現在，嘩嘩啦啦，黃河又開了口子，運河又破了堤埂，我們就再賑，再賑，可是，明年再有水災，轉年再有水災，再賑，賑來賑去，我們要變成小鯽魚！水災，並非只用賑就可賑得免的！

孔子之稱贊大禹，不是沒有理由的，大禹不爲災民呼籲，而只在外面治水，也不是沒有理由的，然而啊，哼，這里用着「然而」了！）現在究竟是中華民國，究竟比不得堯王治世的時候，況且，馬老先生相伯又不是水利專員，則只爲文代災民呼籲，而不效大禹之背鄉離井在外面率領民伕捆潸子，也是應該的。

嗟夫！半老徐娘老矣，老得白了毛矣，歎救鯽魚之無計，恨賑災黎之乏欵；「男」有好者，「女」必有甚焉者矣，妄不揣謭陋，也在此呼籲上幾聲，學學馬相伯先生，賺個好名譽吧。以下便是代災民高呼的呼聲：

■娛樂不忘賑災！■賑災可以打退國難！■……

不好，喊了兩句就喊不出來什末了。杜甫詩曰「朱門酒肉臭，路有凍死骨！」賑什末災？你餓而我飽，這是天理！只有變鯽魚而已矣。

## 國難聲中笑話多

松隆

我們的國勢，已經到了萬刧不復的境地了。偌大的國家，人家可以左右我們的政局；江河汎濫，决口暴漲，又是內患大致命傷，兩相煎迫，不知道將來要伊于胡底，我們實在是有點担心了。

可是人們到底是有點大國風味，很沉的着氣；不但不像我們這樣擾担心，而且還各樂其樂，樂得令人噴飯！地大物博，可以說當之無愧，這裏鬧姦殺，那裏鬧盜匪，眞是勇氣十足；然而捍衛護士，却只那麼一小部份人。

有了，我們眞是無暇及此，我們忙的事正多着呢！翻開新聞紙一看，光怪陸離，叫我們目不暇接。北平永定河畔，蕩婦棄舊戀新，舊好李連升被棄羞憤，手刃新歡，結果三角同歸于盡。這樣的事情，似乎在我們大國裏數見不鮮，値不得我們大驚小怪。北平到底是故都，總會多發生一些事情給大家看看。交道口東大街久華和永利理髮館，南北對峙，因兜攬顧客，以致互跌價目，借以競爭。乍至久華門面豎牌，大書「女子理髮銅元一大枚」永利大怒，偏偏大書「奉送女子理髮不取分文」。這雖然是一件小事，却是能代表現在職業界的一般情形。贏多食少，飯盌眞是不易搶，一閃空子，大家便蜂擁的湊上來，你十元出賣，我八元就行，拍賣式的叫賣能賣出去，還是祖上那一點積下的陰功。小學教員，雖然賤到五元的程度，可還沒有聽說有大書「奉送教育子女不納分文」的招牌，這總算幸運得很！

有南腔必有北調，有故都便有新京。北平鬧出些別饒雅趣的新聞，江蘇的通縣，也不肯甘落人後。萬壽宮吳記茶社，坤伶楊桂齡，與同夥高蘭芬的爸爸，玩了套戲謔把戲，誰料高某老而不死，過分糾纏，弄得楊桂齡一時情急，將高某推倒，因而高某三魂渺渺，六魄歸陰，桂齡也以凶犯的資格被收押聽訊了。這段事情論說也不算奇，不過高某死的倒很別緻。自己的閨女當女伶供公子哥兒們消受，而自己便拿女兒的收入，再買笑於女兒的同儕。拾草賣，買草燒，倒也很合於經濟的手段，不過笑未開心，就弄得一命歸陰，未免有點抱恨終天了。

## 鷄零狗碎

沙吉

愈是十二分的希望，愈是幻想：所以希望的結果，多半是失敗。

× × ×

世上的事，多數是難隨心願的。然而：有「希望」這兩個字存在，也足以安慰人的一生。

× × ×

有錢人們的信用好創，沒錢人們的信用難創：但是有錢人們講信用的少，沒錢人們講信用的多。

× × ×

過去的時髦，即是現在的腐敗。將來的腐敗，即是現在的時髦。

× × ×

經驗是從痛苦中得來的。沒受過痛苦的人，一定沒有經驗。

## 文章有罪文章有功

曹李淑貞

大文豪韓愈，自從一篇「諫迎佛骨表」，惹着了當局，馬上判了一年又二月的有期徒刑。

韓愈在獄，住的是單房間，看報，讀書，作革命史，據說文豪的住獄，都是很閒適的。不和平民住獄一樣。

光陰走的眞快，韓愈獄還莫有住够的，一年又二月的獄期住滿了，韓愈很懊悔自己判的罪年限很少！因爲韓愈在獄中作了一冊革命史，有功於國，出獄後被任爲潮州刺史。

韓愈自走馬到任之後，努力潮州建設行政……爲民興利除害，誠爲一州之良「官」。

但，潮州有一種鱷魚爲民之害，韓愈據報後，大文豪本色又拿出來了，馬上作了一篇「祭鱷魚文」，差兩個護兵拿到江邊一燒，文豪的文章是能嚇人的，何況小小的鱷魚也乎哉！

於是鱷魚經此文章一嚇，逃之無蹤，自此潮州國泰民安。由此觀之，文章有罪，文章有功。

一九三五，七，十九。

## 禍梨災棗集

任一民

### 毛穎的纏足

解放！解放！的確幾年來有些個人，是解放的幾乎不知姓什麼了。但是這等流弊，在任何政體上，也不敢說完全免掉！那們少數的過火，似不當殃及羣衆，令都要裝啞子！

我們當心到幾處「毛穎」不纏足而遭鳥的，不一定都是大撒其脚丫子，橫踏豎蹈；反正撞上的倒霉，一樣的會「狗能作賊，捉住了偷炭的」！可是前人揚沙迷了後人的眼，說不定大家都要嘗到這纏足的滋味哩！以下本想寫出要纏足的理由來，但因爲在下已行了纏足方策，得省幾步，便省幾步啊！

## 車夫識字處

報載上海浦東青年會，爲援救一般無讀書機會之黃包車夫起見，特設辦車夫識字處。俾一些無力出資無相當地點讀書的車夫們，都可在他們每天餘暇的時候，得到一些極便利的學業的良機。怎樣的便利法呢？大略可有以下幾點；■識字處設在東昌路停車廠，使車夫無奔走曠時間的苦處；■每日授課時間，是利用輪船離埠的十分鐘，不影響工作。至於識字的課程，聞係由張非非君主編。當然也是用極需要的學識了！苦的勞工，於是也可以覷一覷光明之徑了。平民有幸，國家教育有幸！

## 長篇小說　沒有這回事

司馬迫　T.T.

（二七）

### 第一章　國名「當日亡」

「不滿十七天的工夫，越過了地球的氣圈，空氣也不和地球上那個味了。仍然順着水路，欵！欵！欵！的向西北猛進，又走了一年單一月零六天，水勢忽然起了變化，成了激流，浪頭也大了起來，漸漸的越走越窄，成了在一條大河裏行走，大河就是這「無形河」。我還想再往西北走，還到這「無形河」的盡頭，到底還能走幾天，到底到了盡頭是個什末樣子；又走了三天多，前面仍是一條急流的大水，不但沒達到「無形河」的盡頭處，兩條腿忽然不給作主，起了作用，痛起來，半步也不能前進了。

「一個向後轉，眞怪！腿馬上就不痛了，我在「無形河」裏走着細想，才明白這是師父所說的我達到目的的地點；我這一想，知道這裏是塊風景宜人氣候合適的塊好地方，我也就不走了，住在這裏了，天天到「無形河」中洗澡，有於人不利的水動物，我就直打殺他，到了四十七天上，就碰上了這條大鯊魚，我冒險跑在他的背上，打着他，才得了他自己爬在石澗裏的結果。我正待想法子對付這個大鯊魚，也正碰着你老兄。」地下離莽」對「天上離我」把經過的事說了一遍。

「賢弟！我聽你這一說，我很明白你怎麼來的這裏；我也不是誇獎你，公平一論，你這非比尋常的水上本領，我敢斷定，天底下，地上頭，唯有你這一人了。我也把我所經過的事，從頭至尾，詳詳細細，告訴你，也叫你明白我所經過的事；也報酬你對我說的這些話。

「我是住在南冰洋的極南方的「金山村」，「金山村」的前前後後，左左右右，沒有別的，盡是些，險要的高山，崎嶇的峻嶺，遍地都是些五顏六色，花紋好看的石頭。

## 聞鏡遊泰山賦寄並爲轉家書

魯菊生

（一）

爲君一作寄書郵，往事思來笑不休！敬問歸來東嶽客，高軒何日過青州？

（二）

聞君岱嶽喜登臨，萬壑千巖拓素心！料得同行人有侶，幾番翹首盼佳音！

（三）

離愁脈脈未旬朝，幾度臨風暈淚潮！此日泥塗重仰首，素心人已在雲霄。

（四）

清遊仙跡與飄然，消息聞來喜欲顚！聞得神仙甜蜜甚，知君此日即神仙！

## 出門

奔波

好像有心事似的，一夜也沒有睡熟，天還沒亮，我就擁着被單坐了起來，手無意識地爬上臉，揉着似睡不睡的朦朧的雙眼，張目一望，母親已經動身起來了，正浴着黯淡的燈光在給我整理行裝，我心中清醒了：原來自己亮天就要出門了，眼看着絕響的家鄉，是不容許我再徘徊逗遛了！想到這裏，心境上不覺浮起了一層厚的感傷的情緒來，母親從衣櫥裏拿出兩個衣包來，放在床鋪上，隨手鬆開了結扣，雙手壓在疊好了的衣服上，一件一件地數過了；她的臉色忽然沉了下來，好像在想什麼，住會，她抬起頭來，看了看我，又看了看正在整理着的衣裳，隨後對我說：「棉衣太單薄了，外邊的天氣比不得在家裏，這點衣裳，冬天恐怕不行呢！」她不等我的回答，便又接着說；「有了！你出去如果冬衣不行，可叫你叔父給做幾件吧！」她說時露出很担心的神氣來。

「行！行！」我這樣地回答着說，這時我猛然想起了孟郊的遊子吟：「慈母手中線，遊子身上衣，臨行密密縫，意恐遲遲歸，誰言寸草心，報得三春暉！」的話來，口裏不出聲地默念着，深深體到母愛的眞摯與偉大！情不自禁地滴了幾滴感激的熱淚！

「出去」，母親抽了一口氣繼續地說：「找着事了，千萬要好好地幹！不要辜負了我養育你一場所費的心血。」母親說時臉上泛起了一層陰沉的影子來。

我低下頭默然了，因爲一時也想不起用什麼話來安慰她！母親見我這種神氣，也就不再作聲了！不多時的沉默過去了！

門嘩啦一聲推開了，父親走進來，母親也於這時走入正堂做飯去了，我也穿好衣服，跳下床鋪來站立着，父親進來依着床緣邊坐下來，於是我也把身子貼近他的身旁坐了下來。父親抽着旱煙，一縷縷地白烟，從他的口裏冒出來，慢騰騰地投進空氣裏，父親抽罷旱煙，咳嗽兩聲，然後帶着教訓的口吻，諄諄地叮囑了我一番！我點點頭，却老是靜默着！

外面的西風嗚嗚地喘着粗氣！從窗楞邊透進了一些涼意；院子裏的樹葉沙沙地發響；蟋蟀也在奏着清脆的夜曲，原來秋已深了！

夜色漸漸地稀薄了，我立起身來，走到院子裏，翹首仰望；微弱的星星，震抖着向我眨眼，好像在對我說：「去吧！再會！」這時東方天上的一片魚肚色的曙光，向着灰黯的天空一直壓下來，地上的一切景物，也漸漸地露出臉來。

天色大亮了，我就急忙走入正堂，看看白髮蓬鬆臉上佈滿了皺紋的祖母，已經起身了，坐在長櫈子上，母親和幾位嬸母正在鍋灶前面走來走去地忙着做飯，我走到祖母面前，叫了聲「祖母！」只這一句，語氣就斷了！

未完

## 新封神演義

半老文夫著

### 第四回　集團結婚聖天子聖之時者　金屋藏嬌老太師老而壯哉

（九二）

保留版權　嚴禁轉載

蟬玉道：「你的對，還有最大的缺陷，此字是仄字，萬萬不行。」千歹像餓虎一般的壓在蟬玉的身上，喘着粗氣說道：「啊呀呀，你還這樣開玩笑，什麼平平仄仄，原來都是狗屁，你要嫌仄，今天晚上我總叫你寬一點；你要嫌淺，今天晚上我總教你深一點。」蟬玉的嬌弱身體，彷彿壓在泰山底下，她沒有反抗的力量，漸漸的，漸漸的，發出了一種香甜的呻吟聲，於是乎七十二歲的老童男子開了新紀錄。

第二天，蘇妲己，鄧蟬玉，胡喜妹，齊赴朝湯宮參拜姜后。姜后一看來了四個像妖精一般的女人，心裏就有點不高興。妲己領導蟬玉，喜妹，貴人明身下拜道：「請娘娘萬安，願娘娘萬歲！」姜后冷笑道：「不敢當，謝謝你們。」妲己那裏肯吃這樣的氣，本想與姜后爭是論非，轉而一想姜后畢竟是正宮，論身份自然要低人一頭，多事不如省事的好。但在姜后呢，她總是要當塲出出氣，乃問妲己道：「蘇貴妃，你在舞塲裏混了幾年了？」妲己一聽這個「混」字，不禁怒火中燒，質問道：「今天，我們來參拜娘娘，禮無不周，貌無不敬，娘娘的話有點……」姜后不待妲己說完，怒道：「有點什麼？難道我不配和你們這般妖精說話！」妲己也柳眉倒豎怒道：「請問娘娘，這混字怎樣講法？妖精又是怎樣講法？」姜后冷笑道：「舞塲的生活，馬八虎九，男女混雜，鷄毛蒜皮，這便叫做混；看你們這樣裝束，鬼頭鬼脚，簡値不像是天朝的婦女，這便叫做妖精。」妲己越發的氣得喘不上氣來，乃上前一把揪住姜后的頭髮，怒道：「我姓蘇的不是自己跑進宮來的，是聖上依法選入宮中立爲貴妃的。

## 鬼蜮的跳踉

邱遇

（一四四）

### 第八章

公安局一共逮了八個學生，六男二女，事情就擴大起來了！

蜜四張也上街，看見她父親的名字忽然做擁護被援助起來，她莫明其妙地，呆住了！

正巧，迎頭又來了教育局長。他看見蜜四張，不禁狂喜；縣中之政局忽變到這個樣子，這實在是「進攻」戀愛的好機會了。

但是，結果不好；蜜四張早不喜歡這個大局長了，在這一利那間又彷彿明白了一切，覺得在不遠的將來，她會把這樣的局長當作「脚下泥」蹂躪着玩耍的。她只微微一笑，走開了。

大集上秩序大亂，莊稼人家完全呆了，究竟是什末事呀？誰知道呢？……

全縣和滾了鍋一樣。不論政界，學界，黨界，商界，一切「界」，吃驚者吃驚，奔跑者奔跑，叫喊的，歎氣的，亂成一團糟。

而在這紛亂中，公安局長又還嫌太平，向天上放了一排子槍，咳呀呀，天翻地覆！

久躲在家裏吸鴉片的紳董們也出來講停了，小學生們也排隊到縣政府去請願了，而此時，縣長，公安局長就下了聖旨，說，被捕的中學生，納五百元能領出一個來，否則，長期羈押！就明明是綁票！誰說不對!?

那一個有錢呢？

學生家長都到中學去哀求校長。

商老爺在此時却往省裏去了，也不知這一去有什末作用。中學裏是早就停了課，幾隻教員則回了家。總之，是個恐怖時期。


# 王宜菴啓事

啓者敝人前服務於萬國儲蓄會青島分行茲以病魔纏身急需長期休養業經呈蒙分行經理准予辭職自登報之日起即與萬國儲蓄會實行脫離關係特登報聲明

# 愼業皮件廠

鐵展會售品所內西五路一七八號

本廠開幕迄今諸蒙各界光顧不勝歡迎茲爲酬答諸君之雅意起見所有各式靴鞋，皮箱，皮包，信囊，書包等件陳列任君選擇定能獲滿意而歸茲將牛皮箱價目列出，諸君方知貨物高尚而價尤特廉32軟蓋牛皮箱十五元30軟蓋牛皮箱十四元28軟蓋牛皮箱十二元五26，軟蓋牛皮箱十一元

本廠出品皮件有四大特色——
（式樣：美術化）……奇異超羣
（皮料：歐美化）……堅固耐久
（價格：經濟化）……特別克已
（招待：社會化）……竭誠相待

青島市場三路門牌一十七號

# 興業地產公司

## 置產之好機會

南海路　榮城路　萊陽路　金口一路　金口二路　黃縣路
大學路　觀象路　觀海路　德縣路　湛山等處上等住宅
大小二十餘所
市內熱鬧地點　市房二百餘間
特別住宅區空地三十餘段
湛山區空地二十餘段
東鎭和興路歸化路工廠地五千餘方步
以上房地均廉價出讓有意者請向敝公司接洽領看

## 出租

上等避暑住宅　租價低廉
匯泉海水浴場中段更衣室

本公司地址　中山路大陸銀行三樓
電話　五五三三

# 君欲覓上等避暑住宅麽

請到這裏來看！本樓坐落海陽路六號負山面海新式建築光線充足浴室澡盆冷熱水管上下水道整潔衛生均係最新式設備建築至於電燈電話院落寬敞風景清幽尤其餘事耳如願租者請駕臨參觀面議可也

王宅謹啓

# 青島商行啟事

本行代理

房產地產：房地產買賣經租設計建築監工並煖氣電氣生衛鋼窗磁磚碼賽克磚等工程
各種保險：人壽水火運輸貨物汽車等保險
電汽機械：各種電汽機械及設計改良估價顧問
金銀買賣：海關金各種幣制兌換航空獎劵批發零售，

◎建築家注意　國貨釉面牆磚碼賽克地磚
敝行經理上海益中福記機器瓷電公司各種磁磚最合新式建築之用出品精良定價便宜式樣繁多歡迎參觀

◎欲租避暑房屋及海水浴室者注意
敝行經理大小避暑及常年住宅設備精美地段幽雅隨時均可領看

◎欲買住宅及地皮者注意
敝行經理大小房屋住宅工廠建築地及嶗山之風景地均可廉價出售

青島商行　湖南路四十六號　電話六二六七號

# 民教週刊

第四十期
通訊處
青島山陰路六號

目錄

一、本區籌備經過
二、民校設立地點及在籍人數
三、各校出席缺席人數

## 西鎮區暑期服務團工作第一週

### 本區籌備經過

這一次暑期服務團，籌備的時間好像太短，在籌備期中，有許多工作，可以讓導生參加去做，可是事實上都未曾實行，因為時間太短，所以有些地方，不能不臨時抱佛脚了。

校舍——這次服務團工作，可以分作兩種，一種是民衆學校（露天民校在內），一種是家庭訪問，關於民衆學校方面，第一就是校舍問題，本區校舍除借小學外，並借用民教館禮堂，海軍宿舍禮堂，第八平民住所禮堂。除第八平民住所沒有黑板外，其餘都有，還算省事不少。

招生——招生不是一件極容易的事情，因為招生對於留生有很大的關係。這一次招生，因時間的關係，所以都請公安局辦理了。本區第四派出所招了二百四十多個學生，都送到北平路去了，因之在開成立大會時，本區所招學生數相差甚多。

招集開會——本月十一日開成立大會於市民大禮堂，十二日招集本區全體導生開會，講述工作事項，並發符號及隊旂，十三日召集隊長談話，分配各隊設立民校地點。當即由指導員領導分頭赴各校及派出所接洽。

開學——十五日各校同時開學，因為派出所通知學生在十二號開學（原來之規定），這一天學生到各校去上學，一人喝了一盌閉門羹，所以開學這天，學生到的很少。分班以後，講講禮節便帶領學生去找學生去了。

### 民校設立地點及在籍人數

本區計有服務學生一百二十六人分辦民校三十一班，茲將各校所在地及第一週終了時在籍學生人數，分別列后：

| 校別 | 班次 | 班別 | 在籍學生 男 | 女 | 合 | 設立地點 | 服務之部隊 |
|---|---|---|---|---|---|---|---|
| 民教館民校 | 第一班 | 男女合班 | 21 | 8 | 29 | 民衆教育館 | 第一三九隊 |
| 朝城路民校 | 第一班 | 兒童班 | 19 | | 19 | 朝城路小學 | 第九隊 |
| | 第二班 | 同右 | 31 | | 31 | 同 | 第十隊 |
| | 第三班 | 少女班 | | 40 | 40 | 同 | 第一一五隊 |
| | 第四班 | 同右 | | 40 | 40 | 同右 | 第一一七隊 |
| 挪莊民校 | 第一班 | 兒童班 | 24 | | 24 | 挪莊小學 | 第十一隊 |
| | 第二班 | 同右 | 35 | | 35 | 同右 | 第十二隊 |
| | 第三班 | 少女班 | | 34 | 34 | 同右 | 第一一六隊 |
| | 第四班 | 同右 | | 37 | 37 | 同右 | 第一二〇隊 |
| 城武路民校 | 第一班 | 同右 | | 39 | 39 | 海軍宿舍 | 第一二一隊 |
| 貴州路民校 | 第一班 | 兒童班 | 39 | | 39 | 貴州路小學 | 第四四隊 |
| | 第二班 | 同右 | 40 | | 40 | 同右 | 第四五隊 |
| | 第三班 | 少女班 | | 40 | 40 | 同右 | 第一一八隊 |
| | 第四班 | 同右 | | 40 | 40 | 同右 | 第一一九隊 |
| 第八住所民校 | 第一班 | 男女合班 | 17 | 22 | 39 | 第八平民住所 | 第一六六隊 |
| 四川路民校 | 第一班 | 男女合班 | 32 | 2 | 34 | 貴州路小學分校 | 第四七隊 |
| 台西鎮民校 | 第一班 | 少女班 | | 44 | 44 | 台西鎮小學 | 第一二三隊 |
| | 第二班 | 同右 | | 43 | 43 | 同右 | 第一二四隊 |
| | 第三班 | 同右 | | 47 | 47 | 同右 | 第一二五隊 |
| | 第四班 | 同右 | | 40 | 40 | 同右 | 第一二六隊 |
| | 第五班 | 同右 | | 29 | 29 | 同右 | 第一二七隊 |
| | 第六班 | 右同 | | 39 | 39 | 同右 | 第一八隊 |
| | 第七班 | 兒童班 | 37 | | 37 | 同右 | 第一九隊 |
| | 第八班 | 同右 | 24 | | 24 | 同右 | 第四一隊 |
| | 第九班 | 同右 | 24 | | 24 | 同右 | 第四二第 |
| | 第十班 | 同右 | 40 | | 40 | 同右 | 第四三隊 |
| | 第十一班 | 同右 | 33 | | 33 | 同右 | 第四六隊 |
| | 第十二班 | 同右 | 30 | | 30 | 同右 | 第四八隊 |
| | 第十三班 | 同右 | 35 | | 35 | 同右 | 第四九隊 |
| 嘉祥路民校 | 第一班 | 兒童班 | 39 | | 39 | 西鎮區辦事處 | 第八〇隊 |
| | 第二班 | 少女班 | | 40 | 40 | 同右 | 第一二二隊 |
| 合計 | 三一班 | | 520 | 583 | 1103 | | 三一隊 |

### 第一週各校出席缺席人數

本區開校時，平均僅達規定人數之一半，故過去一週中，一面上課，一面招生。現在把第一週出席缺席人數，分別列后：

| 校別 | 班次 | 上課日數 | 共到學生 | 每日平均 | 缺席學生 | 每日平均 | 服務之部隊 |
|---|---|---|---|---|---|---|---|
| 民教館民校 | 第一班 | 4 | 58 | 14 | | | 第一三九隊 |
| 朝城路民校 | 第一班 | 5 | 77 | 16 | 3 | ,6 | 第九隊 |
| | 第二班 | 5 | 118 | 24 | | | 第十隊 |
| | 第三班 | 6 | 229 | 28 | 1 | ,2 | 第一一五隊 |
| | 第四班 | 6 | 188 | 31 | 16 | 2,6 | 第一一七隊 |
| 挪莊民校 | 第一班 | 6 | 121 | 20 | 10 | 1,6 | 第一一隊 |
| | 第二班 | 6 | 188 | 31 | 2 | ,3 | 第一二隊 |
| | 第三班 | 6 | 208 | 35 | 1 | ,2 | 第一一六隊 |
| | 第四班 | 6 | 223 | 37 | 2 | ,3 | 第一二〇隊 |
| 城武路民校 | 第一班 | 5 | 174 | 35 | 9 | 1,5 | 第一二一隊 |
| 貴州路民校 | 第一班 | 6 | 182 | 30 | 6 | ,1 | 第四四隊 |
| | 第二班 | 6 | 200 | 33 | 13 | 2 | 第四五隊 |
| | 第三班 | 6 | 229 | 38 | 7 | 1,1 | 第一一八隊 |
| | 第四班 | 6 | 194 | 32 | 4 | ,6 | 第一一九隊 |
| 第八住所民校 | 第一班 | 6 | 229 | 38 | 5 | ,8 | 第二六六隊 |
| 四川路民校 | 第一班 | 6 | 171 | 29 | 36 | 6 | 第四七隊 |
| 台西鎮民校 | 第三班 | 6 | 215 | 36 | 7 | 1,1 | 第一二三隊 |
| | 第二班 | 6 | 206 | 34 | 9 | 1,5 | 第一二四隊 |
| | 第三班 | 9 | 201 | 33 | 8 | 1,3 | 第一二五隊 |
| | 第四班 | 6 | 201 | 33 | 10 | 1,6 | 第一二六隊 |
| | 第五班 | 6 | 164 | 27 | 1 | ,1 | 第一二七隊 |
| | 第六班 | 6 | 162 | 27 | 9 | 1,6 | 第一八隊 |
| | 第七班 | 5 | 132 | 26 | 17 | 3,4 | 第一九隊 |
| | 第八班 | 6 | 134 | 22 | 4 | ,6 | 第四一隊 |
| | 第九班 | 5 | 100 | 20 | 9 | ,2 | 第四二隊 |
| | 第十班 | 6 | 213 | 36 | 27 | 4,5 | 第四三隊 |
| | 第十一班 | 6 | 173 | 29 | 21 | 3,5 | 第四六隊 |
| | 第十二班 | 5 | 105 | 21 | 6 | 1 | 第四八隊 |
| | 第十三班 | 6 | 197 | 33 | 6 | 1 | 第四九隊 |
| 嘉祥路民校 | 第一班 | 6 | 204 | 33 | 33 | 5,5 | 第八〇隊 |
| | 第二班 | 6 | 250 | 42 | 6 | 1 | 第一二二隊 |
| 合計 | 三一班 | 178 | 5446 | 30 | 288 | 2,2 | |


# 科學國藥之新運動

根據五千年來先醫實驗之歷史的權威
應用二十世紀最新發達之科學的方法

改良草根木皮之國產藥材
創製雪精玉液之西式藥品

古今實驗世界著名

婦女至寶調經靈藥

## 月經不調則百病叢生

德國婦科專家希爾特博士，曾研究中國醫藥當歸，分贈歐洲各國醫家之實驗，結果皆得奇效，最近希爾特博士在德國醫學雜誌上發表，稱月經不調症，尚未能發見有效之藥物，然五千年前中國醫藥界早已發明當歸為調經作用，一切病症，甚適合於現代科學之醫理，確有特效的醫藥，且依諸專門大家臨床實驗，特效藥（當歸）對於婦人之月經不調，確有特效之醫理，古代醫聖張仲景當歸溫經湯，以及外台千金諸方，均以當歸為補血調經之上品，良劑，婦科學之惟一聖品，實以來五千年我國歷代國醫之臨床實績者也。

一、（佛慈當歸素）係選擇國產道地藥材當歸，應用最新蒸溜器，依科學的方法提精以改良調製之飲片丸散，及外國治之當歸精，確有殊勝之功能。

二、（佛慈當歸素）之醫治作用，專治婦人氣血虛弱，月經不調，停經閉經，經來疼痛，赤白帶下，小腹冷痛，唇口乾燥，久不受孕，宮冷不妊症，及胎前產後一切疑難諸症，有不可思議之特效，故其效力較諸舊式泡製之飲片丸散，確有殊勝之效者。

大瓶洋二元　小瓶洋一元

## 補腎強精特效劑

△精神萎弱背痛腰酸此乃腎衰腎虧之現象▽
△科學國藥腎氣丸功能恢復青春時代腎氣▽

腎氣丸係我國醫聖張仲景先生之特選靈方，具有岐黃以來五千年先醫臨床實驗之歷史的根據，其立方之微妙效力之確實，為古今幾千萬億國人，體驗證明者，身體衰弱者服之，有萬益而無一害之特效聖藥，具有增進副腎及生殖腺內分泌刺激素 Bormoue 之作用，使人維持及回復其青春時代腎氣之功用，誠有史以來超越中西之理想，補腎強壯劑也。腎氣丸係應用最新科學之器械及技術，由八味國產藥物，抽其有效成分而調製者，故絕無樹脂及纖維等無用物質攙雜在內，誠為復經祕之動物試驗及臨床實驗後，方始出品，其藥效之確實，製造之精良，為我國醫藥界開一新紀元。

腎氣丸動物試驗狀況之一

（施胃瘻管於家犬採集胃液圖）

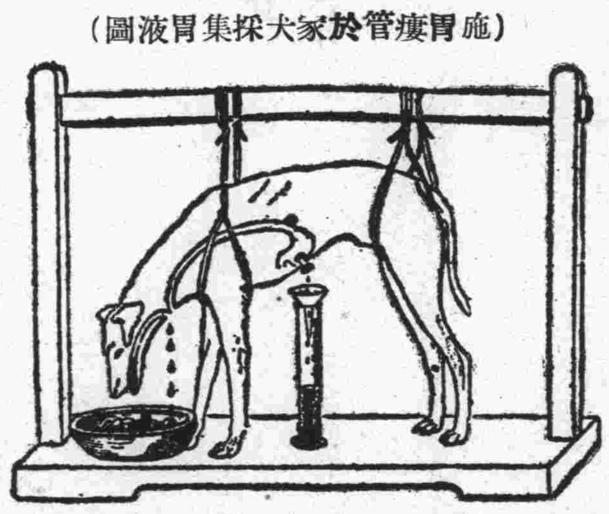

試使家犬絕食三日，則其體量約減，至百分之二十，因該犬為維持其生存上必要之活力（Energy計），自然破壞其自身之細胞，以代作活力故也，然將此試犬絕食後，專給服以腎氣丸，則其體重之減少，不過百分之十，此乃腎氣丸能供給其生活上所需要「活力」之確證，且吾人服腎氣丸後，雖終日不食，而別無飢餓之感，亦是故耳，服過腎氣丸十日之家犬與普通家犬，試驗其（瓦斯GAS）交換量，則前者較後者，約增加至三分之一，由此足徵腎氣丸能促進呼吸機能，使輸入養氣體內，及增進排泄新陳代謝產物於體外，令動物繼續服腎氣丸，過十日後檢查其血液，則可見內血球之初生階級物 ML YELOCYEU 及赤血球初生階級物（有核赤血球），此係腎氣丸能刺戟血球造成機關之脾臟，骨髓等，促進新血球發生之鐵證，據上述動物試驗結果，腎氣丸具有（一）亢進胃液分泌，（二）增進生殖腺及一般內分泌腺之機能，（三）供給體內之活力，（四）促進瓦斯交換作用，增進活力發生，（五）補助血行，（六）中和外來毒素之毒性，（七）促進血球之新生等功能，故此動物之試驗，與五千年來我國先醫對人體實驗之事實，比較考察，互相符合，縱是以腎氣丸，堪稱古今中西補腎強壯劑中惟一之特效劑，

∴科學國藥腎氣丸每瓶洋二元各埠大藥房均有經售∴

## 中風醫治及預防法

∴頭暈耳鳴手足麻木中風之先兆
∴肥人老人飲酒人須預防中風

中風（即腦溢血）之原因，係因腦血管之破裂，以致血液外溢，壓迫其附近腦部神經而發生之症狀也。凡人年逾五旬，多有中風之疾。蓋人之血管。譬如橡皮管。常久使用。則失其生理的彈力。及潤澤性，而致硬化脆弱。故老人之血管多易破裂中風。且酒之為物，一入體內，多使血管硬化破裂，飲酒者之易於中風，職是故也。（蓋肥人多中風。）為我國醫學上之一大警語。而凡有頭暈耳鳴，視力衰弱，失眠善忘，手足顫動，足背浮腫等狀態，皆為預告中風將發之先兆，然亦有無何等先兆，而於談笑遊樂之時，突然中風昏倒者，此係腦血管破裂而大出血，概不得救，或僥倖不死，亦難免口眼歪斜，成半身不遂，「海藻晶」係根據我國歷代太醫院祕傳實驗丹方，應用科學者新醫理而改良調劑者，誠有軟化血管，調平血壓，醫治中風之偉效，屢經動物試驗，及臨床實驗，參再造丸，及最近西藥之血管製劑等，奏效迅速，確有殊勝之功能。

（海藻晶）專治中風（腦溢血），口眼歪斜，言語不清，動脈硬化，狹心症，風溼骨痛，半身不遂等症，有不可思議之神效，惟近今市上發現一種預防中風丸，其藥理如何，醫治效能如何，概未見詳細說明，此或係古方丸藥之改頭換面，是否能預防中風，尚屬疑問，幸各界注意本廠之海藻晶，經臨床實驗，認為確能減低血壓預防中風，前國民政府委員柏文蔚先生曾來本廠檢查血壓，其初為二百十度，服海藻晶二料，降至一百六十度，又有總巡捕房之王帶文先生血壓高至二百二十度，服海藻晶一料，降至一百五十度，此海藻晶足以減低血壓預防中風之明證也，蓋血壓高者，有中風之危險，血壓者因血液之循環力與血管壁互相摩擦以發生之力也，須常檢查血壓，俾可服藥預防，凡肥人，老人，飲酒人，及頸長身細，手足瘦瘠，頭髮早禿，前額露出血管，頸脈顯動等人，其血壓常高，例如胡漢民先生自述血壓高一百八十度是也，

今佛慈藥廠特備最新發明（水銀血壓計量機），在上海西藏路三十九號發行所每日下午二時至四時歡迎各界檢查血壓，以資預防中風共登壽域，（檢查血壓完全服務不取分文）

佛光牌國藥改良海藻晶　每瓶（服六天）定價三元　每料（二瓶）大洋六元

## 癲癇病特效藥　鎮心斷癇丹

「鎮心斷癇丹」係根據我國九千年歷代太醫院實驗之祕傳靈方，屢經動物試驗及臨床實驗後，慎重研究，加減立方，且應用科學的方法提鍊，取其精華，改良創製者也，雞癇，馬癇，牛癇，羊癇，猪癇，等患從此得大解脫矣！

每瓶定價洋拾元

## 鎮痛鎮痙鎮靜劑　救痛寧

救痛寧係根據我國古驗靈方，如九痛丸（醫壘）開鬱道氣丸（雲岐）如神湯（正傳神聖）代鍼散等古驗靈方，加減集成，復用科學的方法，提取精華，改良創製者也，主治頭痛，腦痛，肚腹痛，牙齒痛，遍身痛，關節痛，及婦女月經痛，其他身體上各種疼痛症，服後五分鐘至二十分鐘立即止痛，萬試萬靈

每瓶定價大洋八角

**戊己丸**　治肝脾不和，濕鬱氣滯，腕腹作痛，吞酸嘔吐，熱痢泄瀉，消化不良等症，此丸有清理脾胃，行氣解鬱之特殊功能　每瓶一元

**左金丸**　治肝火燥盛，左脇作痛，吞酸吐酸，筋疝痞結，以及嘈雜口苦，飲食入口即吐，此丸有平肝火解結鬱，清胃腸之奇效　每瓶一元五角

**廿四製清麟丸**　治三焦積熱，五臟伏火，頭痛眼目赤腫，大小便閉，肝胃氣痛，咽喉紅腫，口燥血乾，食積腹痛，能清臟腑諸毒由小便排出　每瓶四角

**神効白濁丸**　治五淋白濁，小便短少，尿道腫脹，痛如針刺，及尿前尿後淋滴不清，此丸功能清尿道消腫止淋，不傷腸胃　每瓶六角

∴國醫應用各科古方丸散應有盡有均係提精製造效力確實吞服便利詳細目錄函索一分郵票寄奉∴

各埠中西大藥房均有代售

上海佛慈大藥廠有限公司青島分行　青島四方路七十七號樓上即中山路轉角

# 神內醫院

敝院自開幕以來頗蒙各界歡迎對於中外患者之醫治無不盡心盡力治療院內設備完潔僕役殷勤看護格外周到隨呼隨到無不應時而來能使患者心裏爽暢立刻即愈並有外籍通華語醫學關於病源問答毫無阻隔於治療上亦頗覺便利

▲主治科目　內科　小兒科　皮膚花柳科　X光線科　門診　午前八時至十二時　外診　下午隨診

院長　神內正範

院址　青島德平路十號　電話四七五七

# 鈴木齒科醫院

X光線　齒科　外科

青島觀海一路二十號　電話二〇四三番

# 萬國儲蓄會

## 開標結果報告

民國二十四年七月十五號

第一特獎　北平儲戶第二一七七六號，得洋五萬元

第二特獎　上海儲戶第一一九五五六號，得洋一萬二千六百六十三元　(七)字　(末獎)

青島分行儲戶得中頭獎號碼列左

第三九一六號，第八三三二號，第一二七三零號，第一六七八六號，第二一六三四號，第二六二二八號，第三零二六二號，第五三八八七號，第五六三九六號，第七四二九八號第七六七四八號，第八三六二六號，第一零零九零八號，以上每號得洋二千元尚有二三四等獎三十餘號未及備載報上所載號碼如有錯誤當以本會正式號單爲憑

青島萬國儲蓄會啓　山東總分會　館陶路二號

# 中魯銀行

總行　青島　天津　河北路轉角

資本　實收五十萬元

業務　存貸　匯兌　儲蓄　優點如下　利息優厚　手續簡捷

電話　三三八零　三七八零　四三一二　四五六八

電報掛號　有線　無線　七六一四

## 中魯銀行儲蓄部

地址　附設總行內

資本　另撥

營業　獨立

會計　劃分

利率活期週利六厘

投資限於穩固可靠

電話三六零五

詳章承索即奉

# 青島宏濟醫院擴充業務廣告

院址浙江路十二號　電話五七三二號

原有科目：內外眼耳鼻咽喉性病皮膚兒婦等科

診病時間：午前八至十二時午後二至六時急症及出診不在此限

收費：門診號金診金暫行免收住院由二元至六元長期住院酌減

新設科目，「產婦福音。兒童健康保障。肺癆患者慈航。義務戒烟祇收藥本」

產婦科：專治婦科各科特備清淨房間備產婦留院分娩無論平產難產均保險安富接生每次由十元至二十元

保嬰科：凡病兒或體弱兒童均分別收容特別照料代爲撫育收養收費從廉

肺癆專科：新添大宗肺癆藥品醫療器械特設病房空氣清鮮光綫充足收費特別低廉

戒烟科：祇收藥本義務戒烟按瘾之大小由三天至二星期戒斷用最新注射方法毫無痛苦留院或門診隨意

本院刻由北平協和醫院聘到聶女士助理各科診務女士畢業於協和在院服務多年對於保嬰科產婦科特別專長並在協和管理之香山肺病療養院主持一切該院爲華北唯一之肺病療養處所收容中外肺癆患者動以百計故對此疾經驗之宏富自不待言尚希各界注意焉

再關於產婦之臨生兒童之餵養保健如願詢問者請駕臨本院當負義務指導之責

陳院長鳴岡謹啓

# 大連汽船會社廣告

## 夏季往復客票減價

敬啓者敝社航行上海之定期船每隔一天開行一次其行駛穩速素承各界贊許到屆夏令往返青滬二埠之旅客日見衆多茲爲酬答惠顧之雅意起見特將一二三等客票自六月起至九月底減價發行各界諸君盍興乎來往復票價列後

| 青島至上海 | 上海至青島 |
|---|---|
| 一等九十元 | 同 |
| 二等六十元 | 同 |
| 三等十九元五毛 | 同 |

有效期間九十天

大連汽船會社青島支店謹啓

# 廣瀨小兒科醫院

乳兒科　小兒科(病室清潔)　X線科

診察時間　上午八時—十二時　下午五時—七時　星期日下午停診　急診隨到隨診

青島鐵山路一〇　電話二八二九番

# 美術化，摩登化　威廉記飲冰室

敝號特聘名師精製冰結凌代售嶗山各種汽水啤酒可口可樂各牌香烟糖菓兼售冷熱牛奶咖啡可可代銷德國麵包房(Flossel's Confectionary)各西點心蛋糕均按原價物美價廉室內幽雅如蒙賜顧無任歡迎電話要貨隨叫隨送

平原路門牌四十八號　借用電話三三零一號

# 人參鹿茸戒煙丸

此丸專戒嗎啡金丹鴉片海洛英等癮藥性和平不寒不熱不乾燥用服此丸准保不誤工作不覺絲毫痛苦自然戒清並蒙省會公安局化驗註册本市社會局許可行銷證明無毒堪稱羅毒之寶凡戒癮同胞盍興乎來服法另有詳單

# 止嗽化痰　枇杷膏

此膏專治時疫咽喉潤肺定喘一切久咳初嗽寒痰熱痰肺邪肺損等症不論遠年近日七十二癆男女老幼均可主治實爲咳嗽癆傷止嗽化痰環球無二第一聖藥也如蒙試服方知所言不謬也用法另有詳單

總批發處　濟南城內芙蓉街公記衛生堂

分號　濰縣東關地瓜市路東面　青島冠縣路正明電業內　衛生堂

代售處　桓台路同義成　芝罘路育生堂　濟寧路瑞立祥　雲南路增盛永　四方街蚨聚號

# 寶羅洋行

啓者本行爲酬謝顧主起見最近由歐美運到大批時式衣料以及粗細絨線以備各界士女選購並且定價格外克已豔色十分新穎凡買貨滿洋一元者照原碼九扣本行爲便利購貨諸君起見特由京滬聘到成衣師數人手工非常敏捷精巧定期不誤如蒙惠顧不勝歡迎之至

青島中山路七十一號　寶羅洋行謹啓

# 青島牛奶舍

▲欲使兒女健全活潑▲　▲欲使身體肥胖强健▲

請飲！　衛生消毒　牛奶　滋養富豐　山羊奶

牧場特點：開幕最早　民國四年已至於今　規模廣大　設備完全　良種牛乳　不誤主顧

牛奶場　太平鎮　電　三〇〇四

本行　堂邑路　三〇三六號

分行　遼寧路　話　五一〇六

# 全國鐵路網球比賽大會特約華北汽水廠臨時冷食售品所啓事

本廠爲提倡國貨起見精製航空牌各種汽水細心研究以供各界之需已蒙實業部商標局准予註册又經市府並山大化學社化驗認爲清潔飲料有益衛生故行銷以來承各界贊許無任感激今蒙網球賽會及鐵展會食品部特約臨時售品兼代冷食本廠特聘優等技師添製各色冰淇淋刨冰及中西茶點冰啤酒等並於網球賽會鐵展會期內特別廉價零售專爲酬答愛用國貨同志之盛意用資提倡但平時批發仍按定價發售希本市各代理店見宥是荷特此聲明

售品所地址　(一)匯泉網球場內　(二)鐵展會食品部六九四號

青島華北汽水廠　台東六路八八號　電話四〇五六號

# 注意！

凡屬真正永備牌整體電池底上均有英文永備字樣爲記

●務請認明　以免上當●

美國永備公司

# 新亞大酒店

新亞酒店　蜚聲馳譽　汪兆銘

滬上唯一　大旅館　夏季開放　冷氣

◆幽靜整潔◆服務忠實◆

本店自建十層大廈住房三百間均有私人電話浴室水廁設備完善交通便利房租自二元五角起至五十元止

地址　上海北四川路郵政總局左鄰

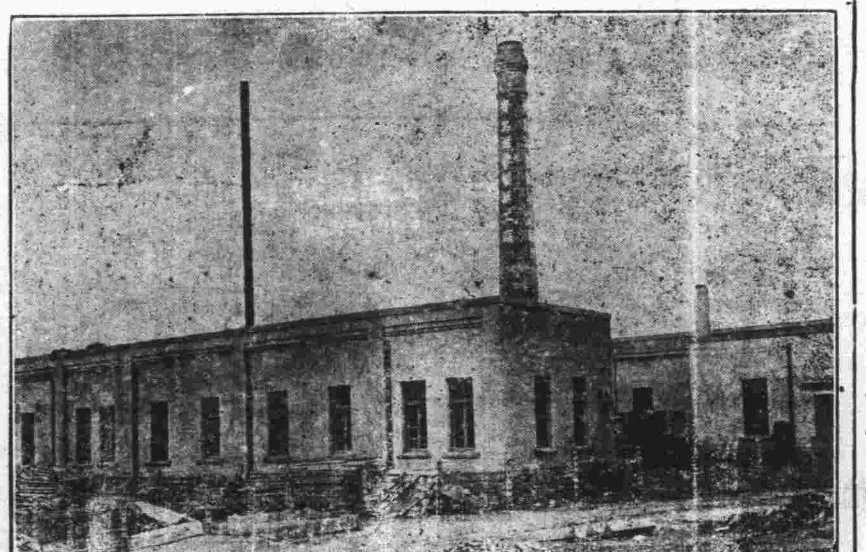

# 青島滋養軒製菓工廠

電話三五二五號

機器自造　價廉美味　購用者可由工廠直接送到

各種滋養餅乾

各種滋養櫻花糖

各種滋養牛奶糖

各種西式糖菓

中山路　總發賣處　滋養軒　電話二四八三號

牛奶部　青島牧場　電話二一七六號

# 阿司匹靈

傷風

傷風小恙往往能致大病不可忽畧宜速服阿司巴靈即能痊愈惟須認明拜耳十字形商標方可保證品質之精良

A-5

# 三鞭保腎丸

特別推銷大減價

敝堂醫師自勵身醫界，即覩腎病爲人生康健之魔敵，故細心研究，遍考中西方書，費無量之腦力，經數十年之實驗，始製成此種三鞭保腎丸，功能，益精髓，安神志，壯氣血，滋眞陰，補腎水，以治腎虧諸症，有萬分靈驗，即無病之人服之，亦足以助氣力而禦百病，如有素服中西各種補腎無效之藥者，以此丸代之，功效尤爲顯著，諸君一經考驗，便知歲方之妥善，性質之純正，效驗之靈速，此藥服後有八大特色，以證其確效，(一)腰酸骨痛，乃腎虧之徵，服此丸一二盒，酸痛即止，(二)夢遺滑精爲虛損之因，服此丸二三盒不自可不洩，(三)心腎不交夜不安眠，服此丸五六日，即可酣臥舒適，(四)精關非因見色即洩，服此丸七日即覺強堅有力，(五)虛勞病瘵之人，連服此丸一月，分心靜養，則胃納增長，氣力復元，聲音宏亮，面色紅潤，筋骨強壯，身心康健，諸功效必次第發現，(六)無病之人常服此丸五六日則腦腎俱充，百病不侵，子嗣繁盛，壽臻耆耋，(七)骨蒸健忘之患者，服此丸後自然蒸退漏止，記憶力增加，苦腦冤除，(八)更有一種實可漏露試驗，而再人易知易行者，即婦女經血不調，面色黃瘦者，服此丸半月即見經調而身壯力健是也，每盒內裝十付定價一元五角玆爲提倡起見，發行特別推銷大減價，每盒減售一元，三盒二元五角誠盛節好機會也爲期有限購者從速

唐山市天福堂老藥店啓
青島總經理處中山路金星大藥房

# 國產實業機器

入呎新式鏃牀機

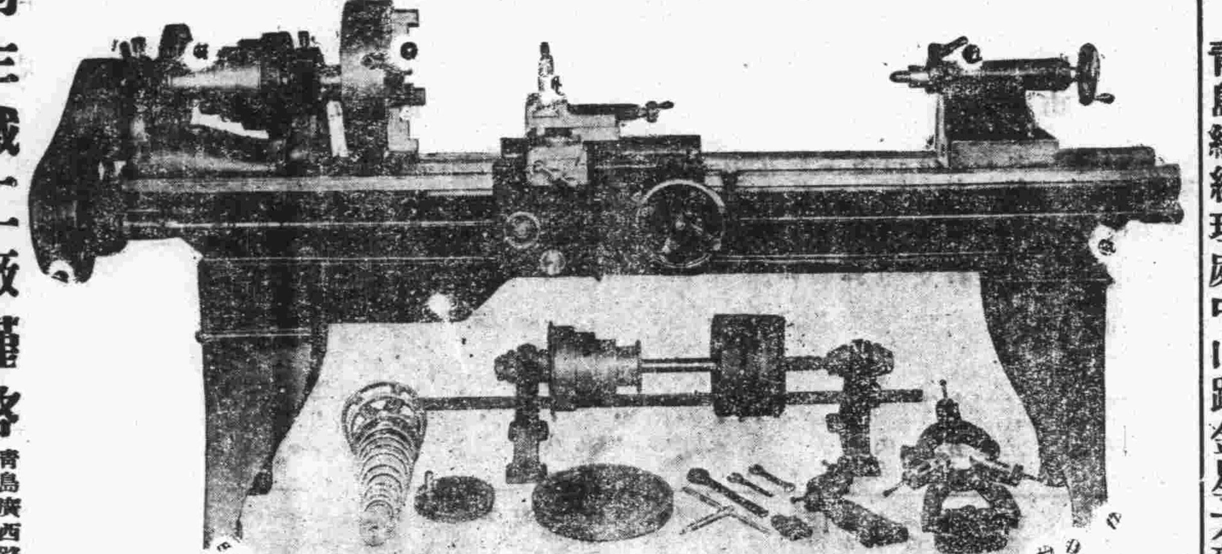

利生鐵工廠謹啓　青島廣西路五五　電話三三九三九

本廠爲提倡國貨振興工業起見專造各種機器以備各界之需荷蒙光顧竭誠歡迎茲將所出機器略舉數種列左

機器鑽　新式鑽牀機　絲牀機　平面牀機　切麵機　新式析齒機　彈花機　大小刨牀機　脚踏鑽　汽力發動機　吸水機　肥皂打印機　藥片機　大小壓力機　壓瓦機　立臥式鍋爐　攪泥機　各種保險櫃

# 上海明星鞋室

總號青島海泊路　分號中山路中市

式樣新異首推獨一

本號爲擴充營業計特於中山路設立分號凡在總分號購鞋者如有不合時兩處均可掉換此啓

## 華德醫院啓事

本院近以診務忙碌添設病室聘請本市名醫別爾格滿博士主持醫務別氏在本市行醫有年活人無算其醫術高明心田慈善婦孺咸知中國醫師方面則有自同濟大學聘來富有學識經驗之朱李兩人常川駐院李氏在本院已任職三年餘對於本地病情尤有深切之研究與閱歷最近更由德國及瑞士等國聘得高考最優之看護服侍病人其經驗豐富看護周到更非尋常者可比擬再者本院地處幽靜之區空氣清新四周林園實爲花木茂盛至於病房設備之完美整潔尤合乎療養之原則希本市病家注意及之幸甚

門診時間：每日上午九時至十一時下午三時至五時　急症隨到隨診星期及例假停診

診治科目：內外科耳目喉鼻科皮膚花柳科產婦科小兒科戒烟科等

取費價目：門診普通大洋一毛藥費在外住院詳章請至本院索閱

醫務長：別爾格滿博士
醫師：李炳先　朱虎蔚
看護：賈姑娘　梅姑娘

院址：武定路二十七號　電話：四六八八號

## ◎價廉味美◎

中國山東烟公司出品

迎賓館牌香煙　一聲雷牌香煙

地址大港一路　電話三三三三一

## 汽車行一覽表

| 行名 | 電話 | 行址 |
|---|---|---|
| 永泰和 | 二〇七三　二六四四　二五七四 | 湖北路十二號 |
| 公德(和記) | 四三〇二 | 肥城路五十四 |

## 藝圃 民記

本圃租售鮮花盤卉　包種樹木代鋪草地　訂做花圈花籃花球　承租結婚頭紗禮帽

中山路南頭二十一號　借用電話四七〇六號

## 萬寶銀樓

本樓甲子十足赤金加色紋銀時裝首飾眞珠寶石鑲嵌玲瓏中西器皿價格從廉

北平路路北　電話二七七八號

## 保治牙痛

敬啓者敝人專攻牙科，業經七載，對於一切牙痛，無不藥到痛去，鑲補金磁牙齒，手術尤能純熟，如蒙賜顧，包能滿意，恐未週知特此廣告，

注意虫牙，火牙，牙疳，牙瘻等症　經治不愈分文不取

牙醫生管北海啓　青島大窯溝陽穀路新門牌七十三號舊三十八號

## 新樓出租

茲有坐落華山路門牌六號新建樓房一所房間適宜光線充足浴室澡盆及廁所內帶磁水箱大便器等衛生設備均係西洋上等物品花電燈自來水冷熱水管一槪齊全院落寬敞風景幽美如有租者請　賜接洽爲荷

接洽處美化營造廠　住萊蕪一路二十號　電話四二〇五

## 蔡司耶那

CARL ZEISS JENA

蔡司顯微鏡之又一種

「特點」細微準焦裝置位於屈折實軸部工作時兩手可靠實於桌上

贈送蔡司工廠各種樣本

青島禮和洋行　吳淞路五十二　電話三四〇七
濟南禮和洋行　四大馬路緯四路東　電話七二零號

謹啓

## 啓事

現在金價低落，顯微鏡及其他光學儀器之價格，亦隨之低減。各大醫院學術機關及中等學校，欲增加設備者，正極好之機會，敝行所售之顯微鏡，除「蔡司耶那」工廠爲世界所知名外，尚有「溫克爾蔡司」工廠，放大倍數之大小，及貨色之精粗，種類繁多，任客選擇，並可代客計畫，使顧客不致妄費金錢，又可代爲解釋其他雜牌貨之劣點，不致爲其所誤，保證顧客滿意，而價格較之特爲低廉，尤其餘事，如蒙　賜顧無任歡迎之至

# 生殖器病自療法

凡患腎部虛弱發育不全陽痿不舉遺精滑精見色早洩精寒不固等症則人生之趣了無絕望動輒悲觀者購用市售內服劣藥等以冀全愈是無異隔靴搔癢功效難期茲有外用特效聖劑

大力精 PKRIJINPASTR 係德國醫科性病大學教授長羅東森博士傾其深邃之專門學殖費卻多年之心血結晶經多數著名醫學博士臨床實驗證譽乃始敢發售以救濟斯患病者者只須採用多許立即揮發化學作用能使荷爾蒙旺盛血流通暢專治上列各症莫不藥到病除恢復健壯性能迥非掛羊頭賣狗肉之庸藥所可比凡已購僞藥無效者請火速購用免誤時機原價二元特價一元五角

函購郵費二角上海大通路大華西藥公司總發行

青島總經理中山路金星大藥房

## 滋補去毒 壽字牌 蛋黃素膏出貨

鴉片爲害之劇盡人皆知大則弱種滅國小則家敗身亡而世人仍明知故犯不思戒除者皆因向無治本之藥能使吸食者不覺痛苦自然戒絕也市上所售之戒烟藥無非食之可以頂癮夫毒之胃功習少而江湖醫生不日三日斷根即日五包戒固炫其詞率不足信以致社會無所適從吸烟者視爲戒途自蛋黃素出戒烟者如獲珍寶其滋補去毒之效實足驚異戒煙之效駕乎一切戒法(如血清戒法等)之上根本滋補人體內被害各種細胞醫界上公認爲戒煙治本之聖藥本膏即爲蛋黃素與解毒去癮藥品配製而成功效倍增洵非其他所售單純蛋黃素可比堪稱戒煙聖品有志戒煙者易速購服方知所言非謬

優點

一、本膏配有解毒藥品成分與衆不同有不可思議之神效
二、本膏內配健胃調味諸劑服之適口決無害胃之弊
三、本膏不含絲毫麻醉品雖久服亦無慣性且可一面吸烟一面服用此膏毫無痛苦即將烟癮戒絕
四、本膏滋補之功奇效用以戒烟身體不但無損反而轉弱爲強
五、用此膏者可以秘密自戒不使人知功效館確而且經濟無論癮之大小至多不出六週即可自然戒除
六、戒烟者服之可以戒除不戒者服之可以強身馬非海洛因等癮用之亦有同功

定價每桶三元

代售處　中山路祥記商行　四方路滿成藥房　天津路新民藥房　李村路神州藥房　天津路　高密路神聖堂大藥房　益都路美華藥房　中山路金星藥房　共和藥房　膠州路南洋藥房

招請外埠代售處條件從優

總批發處青島湖北路壽康醫院　青島泰康藥廠啓

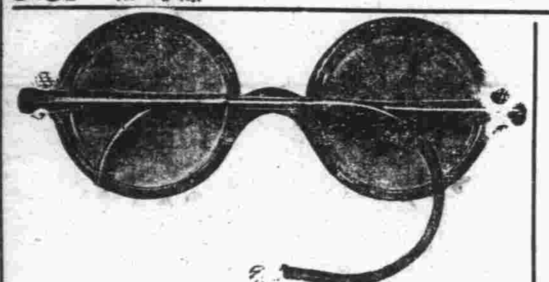

## 嶗山晶石眼鏡老店

在青開設三十餘年專採辦嶗山各種晶石製造各式眼鏡久蒙各界讚許時下本號在嶗山附近新購得各種晶石奇多成色最佳無拘茶晶墨晶水晶紫晶等石比前採辦者遠勝數倍現已將各式眼鏡完全造成精美異常價格克己諸君欲養目者請莫失此良機倘蒙賜顧曷勝歡迎恐未週知特此敬白(兼修理舊鏡)

緊要聲明　小號原無分號並代理處屢有冒充小號名義者請各界注意認明小號招牌仿單庶不致誤

青島即墨路西首　電話五八六三　三山誠眼鏡店謹白

# 遺精速來

茲承馬來華僑翁志華先生捐助巨資向波斯名醫YeusKow購來大批治理遺精原料囑本社在華發行翁君深憫此患無法可醫故先將該藥請求萬國醫學會確切證實定名青年保命液一面托本社徵集患者百餘人一一試用陸續肉稱有謂生育缺乏者生育恢復辦事疲怠精神充足以及因遺精百病生者前後判若兩人具此實驗故翁君本其慈善之懷而爲再輩夫此惡疾足爲患者麼致該藥純由生理研究而得任是夢遺精滑精陰虛腎萎及十年老患二瓶即愈永保斷根每瓶收價八角聊補廣告裝璜等費外埠函購上海郵箱一三四五科學研究社藥部一瓶以上加寄二角郵票可代說明附郵一分即寄服本液痊愈之證明書紛至沓來已超萬分玆再徵求彙訂成冊事屬慈善並無報酬多引一人脫離此厄即多積一分功德

青島中山路金星大藥房代理

## 痔漏 痔 脫肛

自創塗布藥療法不用刀割專治痔核痔漏脫肛便血等症無手術火炙時之痛苦能使核管及變質之粘膜自然脫落永遠斷根治療期間行動如常誠醫痔之最良方法也

肛門症專門

另有詳細說明書承索即寄

時間　上午九時至十二時下午三時至六時過時不候

地址：中山路山東大戲院北鄰一零一號　大洲診療所啓

## 大同西菜館

敝館開設大沽路專門西法大菜歷有數年深荷各界讚許用達厚意起見特聘高等廚師細心研究以調味務求適口招待外週到以備各界宴會嘉賓之需倘蒙賜顧無任歡迎

早茶八角　午餐一元　晚餐一元二角
零點　大湯二角　大菜三角五　點心二角

電話四九三二　四四四二　本館主人啓

## 市房招租

茲有坐落本市冠縣路四十六號與朝陽路二號市房與樓房一處內部並有原有之寬大跳舞廳設備完美光線充足空氣涼爽以及男女廁所廚房等一切俱全招租再邱縣路二十九號鐵筋洋灰新建築之市房(此房亦可作倉庫用)與樓房及院內平房一處招租以上房屋地點適中交通便利各種營業均相宜有願租者請至朝陽路六號院內北樓薛君接洽可也)

薛寓啓

## 建美繪圖事務所　工程師張福堂

設計繪圖建築各式大小樓房上下水道監工估價設計給圖迅速定期不誤監工勤勞認眞估價公道以及買賣房產登記過戶若有惠顧無任歡迎

住址　熱河路三十九號　借用電話五二〇一號

## 出售羊奶

觀海一路二十三號德國飯店(電話三九五七)出售新鮮羊奶價格低廉奶質濃厚隨叫隨送

## 膠澳醫院廣告

敬啓者本院開設十有餘載頗蒙中外各界所贊許今爲患者便利起見特遷至中山路共和藥房內並新購醫療器械添設病室收費格外從廉新法戒烟限期斷根毫無痛苦並注射各種藥針

專治科目　內外科　花柳皮膚科　產婦科　眼科　耳鼻喉科　小兒科

診病時間　每日上午九時至十二時　下午三時至六時　急症隨到隨診

收費簡章　門診暫不收費出診五元夜間加倍

院址：中山路共和藥房內　電話三〇三五

## 中久醫院廣告

診病時間：自上午八點至下午十點急症不在此例隨到隨診。

診療科目，內科，外科，小兒科，耳鼻咽喉科，皮膚花柳科，眼科，戒煙科，

特點

電療　本院備有各種電療器械療治各種痼症收效極速而取費低廉

產科　本院特聘產婦科女醫士手術敏捷取費低廉，普通每次只收費六角

戒烟　本院購備戒煙新藥多種口服及注射均可專門戒除鴉片嗎啡海洛英諸癮住院在家隨意在二星期內即可痊愈取費低廉決無痛苦

▲注意▼本院院長現兼任先施寶絀二大人壽保險公司醫師，同仁壽緣會醫師顧問等醫務此外凡任何團體公司商號工廠欲聘者或有問詢事件者無不歡迎

地址　總院江蘇路八十九號　分院滄口大馬路二十九號
電話　三八九四號　滄口一一五號

院長池中久　醫士張達三　分院主任藥復初　女助產士李貴香

## 大昌業實公司

汽車電池在酷暑時期最需仔細檢查稍有疏忽困難必多敝公司經理光明牌 Prest-O-Lite 電池多年爲酬答顧客便利起見歡迎免費檢查電池及其有關機件廉價充電能決電池各種疑難請速駕臨爲荷

大昌業實公司謹啓

# 每日行情

## 本市土產業之慘敗（一）

生意人

本市市面之商業樞紐，多爲土產商爲之維持繁榮，在數年前，本市之金融鬆動，生意興盛，一切景象皆呈活潑之機，雖在軍閥暴斂之下，尙無今日之疲敝現像也。

究其疲敝原因，不能不歸咎於商人之利心太重，致有此全部慘敗之結果，一經失敗，多半不能挽回，故近三年來，土產商之倒閉，恆有出人意外者，不特影響於全市面，而銀行錢莊，亦自抱其「履霜堅冰」之漸癸。金融一爲窒塞，則如人身之血脈停滯，而能運轉自如者，則未之有也。

## 本市暨海外土產雜貨金融一覽

二十四年七月廿五日　星期四

### 土產現貨

| | |
|---|---|
| 現生油 | 一一，八 |
| 本街小桶淨油 | 一一，七 |
| 大路生油 | 一一，四 |
| 現豆油 | 一一，四 |
| 石島生米 | 六， |
| 王家灘生米 | 六， |
| 乳山生米 | 六， |
| 當地生米 | 六， |
| 金口生米 | 五，九 |
| 西南口生米 | 五，八 |
| 鄒縣生米 | 五，七 |
| 齊東生米 | 五，九 |
| 開封生米 | 五，八 |
| 汶口生米 | 五，八 |
| 平原生米 | 五，八 |
| 曲阜生米 | 六，〇 |
| 泰安生米 | 五，八 |
| 河南生米 | 五，七 |
| 王台生菓 | 五，二 |
| 高密生菓 | 五，五 |
| 苦杏仁 | 一六， |
| 青口豆子 | 三，七五 |
| 當地生餅 | 二，五二 |
| 當地豆餅 | 二，八八 |
| 海州高粮 | 三，二 |
| 三多麵粉 | 二，四三 |
| 喜鵲麵粉 | 二，四四 |
| 火磨麵粉 | 二，五 |
| 雙鹿麵粉 | 二，六七 |
| 雙蝶麵粉 | 二，五 |
| 美中麵粉 | 二，六七 |

### 生油期市

前場八月二十日期

| | |
|---|---|
| 開盤 | 一一，八五〇 |
| 高價 | 一二，零五零 |
| 低價 | 一一，八五零 |
| 收盤 | 一二，零五零 |
| 共交 | 二三車 |

前場九月二十日期

| | |
|---|---|
| 開盤 | 一一，九〇〇 |
| 高價 | 一二，一五零 |
| 低價 | 一一，九零零 |
| 收盤 | 一二，一五〇 |
| 共交 | 三七車 |

### 生米無市

### 雜貨行情

義字尖白糖 一三，二五　新坎字同 一三，一五　興字同 一二，　本廠冰糖 一七，八　香港赤糖 一〇，五　東洋同 一〇，　冰花青糖 一〇，　祝青糖 七，八　好潮青糖 八，三　中同 八，一　暹羅大米 七，八　冲同 六，九　暹羅江米 六，五　同 六，二　白粳米 六，七　二號同 六，三　德昌桐油 三四，

茂昌同 三〇，三　德昶同 三〇，三　餘昌同 三〇，三　元來鐵桶 八，九　義三K大板紙 六，八　新同 六，三　金鼎同 五，九　一萬張同 六，三　黃色同 七，四　綠色同 七，四　大喜白洋毛邊 四，四　大喜純白紙 四，一　卜海記森黃毛邊 四，一　老三太黃洋毛邊 四，三　雙鶴同 三，四　三鶴同 三，二　四開川連料 二，八　千張黃表料 一，九五　乾盛京稿 一〇，七　朱勤昌元書 九，五　卄咸昌毛太紙 一〇，八　同發榮川連 八，五　恆吉立元表 一，七八　同盛和同 一，六八　元亨利同 一，五九　豐成祥同 一，五九　同德利同 一，四五　恆和立同 一，五八　隆太祥同 一，五八　汪新泰同 一，五五　怡盛隆同 一，五五　裕厚康同 一，五五　志大源同 一，五　恆益同 一，五　大康恆同 一，五二　恆裕立同 一，四　驪纖昌同 一，五五　郎德記大川表 一，六五　義思公同 一，五三　義興公同 一，三三　敬大祥同 一，三九　敬天富同 一，三　富生春同 一，二　天厚永同 一，一七　同太祥同 八八　順天德同 九　富生厚同 八七　順天昌小川表 八三　順天德同 七三　福昌義毛邊 一七，五　寬裕成同 一五，　福源順 一四，二　大吉 一〇，九　黃正茂 一〇，五　協泰昌 一二，　寬裕盛正記 九，五　八刀正盛姓 一七，五　五刀毛邊紙 二一，　玻璃紙 二，八　湘源裕加重老則 七，三五　信孚裕同 四，五五　任義同 四，五五　永盛福同 四，六　合泰福同 四，四

公和安冲長時則 五，五　太永合作社同 五，四五　慶星雲同 五，四　九華園同 五，四　天佑同 五，三　俊興同 五，　刀百張白太 一〇，八　刀川京放　小號京放 四，五　光古紙 三，五　義和發正肥海紙 一，九　刀百張洋海紙 一七，二　趙賚記小刀尖 二，八　李保泰 二，八　周培記同 二，七　大加碼刮尖 五，八　紅印刮尖 三，三　紆張八寸尖 二，六五　江裕甲字表辛 六，　同丙子 五，　昌泰大錫金 四，四　同瓦金銀 六六　一〇八冥洋 三，四　淨古月 三〇，　廣大料 一四，五　三赤木 一二，　十支檀香木 六二，　九字條鉛 一二，五　加重鐵桶松灰 三，一　天益成粉料 三五，　香港太益桶丹 三三，　香港貞字箱丹 三四，　天雪洋粉 二二，　豐記對絲 一四，　青梅 三三，　箱大桔餅 三二，　玉蘭片 八五，　小布包川木耳 九二，　海蜇頭 六，二　紅麴 二五，　銀梅子 一一，五　長棕絲 一七，　小件棕片 一三，二　長條水膠 二四，

臨磅新綠扛麻袋 四三　正牌大葵扇 五，　同小同 四，九　雙金錢廣松香 九，八　洋松香 八，　小栲皮 八，　千把白方筷 一七，五　砵漆筷子 二四　大雙地球洋金粉 四三　江全太川占　廣中永川占 八七，　陡河杜梧子 二七，　桂花醬 一，三　仰姜黃 一五，　原機麻布 五三，　大紅袍信石 二二，　五花頭同 二一，　永吉銀硃 三一〇，　黎三興同 二三〇，　大塊白礬 五，六　堤塊白礬 三，七　玉黃加 一七，二　震餘魚膠 九〇，　三揀蔡子 一三，五　七尺細蒲蓆 四八　林聚成甲紙 四，二　恆公成東甲 三，二

### 棉紗現貨

三二銀月 二〇九，七五　三二寶船　三二花蝶 二零五，五零　三二宮女 二零八，二五　三二寶來 二零二，　三二五星　三二龍門 二零二，　二〇五子　二十銀月 一八零，　二十宮女 一七八，二五　二〇五星 一七九，五零　二〇寶船 一七七，五零　二〇寶來 停紡　一六五子　一六銀月 一七三，五〇　一六金貨 一七四，　一六五星 一六七，五零　一六寶船 一六五，五〇　一六寶來 一六五，五〇　一六豐鳥 一六六，　一〇五子 一五一，　一〇寶船 一六〇，　一〇寶來

前市收盤

三二銀月約 二一一，　三二寶船約 二〇八，五零　三二花蝶 二〇七，　三二宮女 二〇九，七五　三二寶來 二〇三，七五　三二五星約 二〇三，　三二龍門約 二〇三，　二十銀月 一八〇，四〇　二十宮女 一七八，五零　一六銀月 一七四，　一六五星 一六八，　一六寶船 一六五，七五　一六寶來 一六七，　一二金貨約 一六〇，　一〇五子 約一五三，　一〇寶船 約一六〇，　一〇寶來 約一五〇，　四二五子 約二五五，　四二陽鶴 約二五五，　三二五子 約二五五，　二十五子 約二三〇，

### 棉紗期市

三二標準紗

七月三十期

| | |
|---|---|
| 開盤 | 二〇五，七五 |
| 最高 | 二〇六，〇〇 |
| 最低 | 二〇五，七五 |
| 收盤 | 二〇五，七五 |
| 共交 | 一〇〇件 |

八月三十期

| | |
|---|---|
| 開盤 | 二〇六，七五 |
| 最高 | 二〇七，零零 |
| 最低 | 二〇六，七五 |
| 收盤 | 二〇六，七五 |
| 共交 | 六四〇件 |

### 本市金融

五天申票 九九五〇　現款電匯申 九九七〇　滙劃電匯申 九九六五　銅元 四〇〇　上海票 九九五〇　山東票 九九七〇　大連票 九三五〇　天津票 九九五〇　烟台票 九九四〇　威海票 九九二〇　龍口票 九九二〇　香港票 一三一〇　中國漢口票 六四〇〇　交通漢口票 九七〇〇　通用漢口票 九七五〇　北平票 九九〇〇　立人洋 一〇五〇　雜洋 九八五〇　二〇小洋 七五〇〇　澳金票 九八五〇　安南票 一六七〇　廈門票 九八五〇　福建票 九八五〇　美金票 二四九〇　美金鎊 四五〇〇　美銀洋 二三五〇　英金票 一二四〇　英金鎊 二二五〇　先令銀 六〇〇〇　日金鎊 二〇三〇　菲律濱票 一二三〇　菲律濱洋 一〇五〇　坎拿大 二四七〇　新加坡 一四四〇　六比票 九三〇〇　六比銀 九〇〇〇　俄金鎊 二二八〇　金馬克 八四〇〇　德金鎊 一九八〇　荷蘭票 一七三〇　法郎票 一六七〇　法金鎊 一七二零　金單位 一七〇五　卦牌 一三二五〇　正金 一三五五〇

### 海外銀價

| | | |
|---|---|---|
| 孟買銀塊 | 七十羅比一二安那 | 七一羅比 |
| 紐約銀價 | 六角七分七五 | 六角七分七五 |
| 倫敦現銀 | 三十便士一八七五 | 三〇便士一八七五 |
| 倫敦期銀 | 三十便士三一二五 | 三〇便士三一二五 |

### 金價

七磅五便士　七磅六便士

### 海外土產行情（註：碼頭交貨）

| 品名 | 數量 | 月期 | 七月二十四日市 | 前市 |
|---|---|---|---|---|
| 東北大豆 | 每噸 | 八月期 | 無市 | 一八先令九便士 |
| 東北大豆 | 每噸 | 七八月期 | 一二〇先令 | 一七先令六便士 |
| 生米 | 每担 | 八月期 | 無市 | 無市 |
| 生米 | 每担 | 七八月期 | 十二先令一便士半 | 一一先令九便士 |
| 淨生菓 | 每担 | 八月期 | 無市 | 無市 |
| 淨生菓 | 每担 | 七八月期 | 一五先令 | 一四先令三便士 |
| 紐約棉花 | 每十磅 | 十月期 | 期 十一元四毛九分　現 十一元五角一分 | 期 十一元三角五分　現 十一元三角六分 |
| 芝加哥小麥 | 每蒲式 | 九月期 | 期 八毛八分一二五　現 八毛六分 | 期 八角四分三五　現 八角四分二五 |


脫水羊毛
# 游泳衣游泳褲

海京床毯　漂白單絲布　胖嗶嘰　白嗶　各色佛蘭絨　今夏時行！墨綠色佛蘭絨（西裝上衣）　網球衫　運動背心

經銷　青島馬場搖彩票　航空獎券

元成商行　中山路六三號　電話五四二〇

## 吳大夫診療所廣告

### 包皮過長之害

包皮過長之害，大略有十：（一）阻礙發育，（二）藏積污垢發癢發臭，（三）包皮發炎，化膿潰爛，（四）易感染淋病，梅毒，下疳，（五）易犯手淫，（六）誘發遺精，（七）易致早洩，（八）尿道搔癢，（九）新婚危險，（十）誘發神經衰弱羊角瘋等病，其餘爲害尙多不及備述。

### 包皮過長的治療

包皮過長爲害雖大，但一經割治，則諸症全消，故無論少壯老幼，如有此種生理異常，皆宜早行割治，本大夫對於包皮過長，十年研究，經手割治，三千有餘，從無過長過短之弊，手術時使用上等麻藥，無絲毫痛苦，手術後行動自由，亦不妨礙任何工作，住院與否，聽患者自便，時屆夏季，性病猖獗，包皮過長之害，未艾方興，患者諸君，宜及時割治，辛勿猶疑，遺害終身，

### 患者割治後的感慨話

一，早知道行在手術的時候，一點痛苦都沒有，我早就來割啦！
二，早知道手術後，不用住院，不要請假，不誤工作，行動自由的時候，我早就來割啦！
三，早知道手術後，這樣爽快，這樣幸福的時候，我早就來割啦！

## 吳撫亭醫師

專割包皮過長　善治梅毒淋病　精治夏季各種胃腸病　皮膚病　急性危險病

女醫學士 **延馨山**　擅長生　善治接婦科　無痛苦分娩　小兒科　各種疑難病症

注射霍亂預防藥針　養病室清潔，設備完善，取費從廉，

出診　日間五元夜間十元
門診　普通掛號一律免費
時間　上午八點至下午八點　星期日照常開診
地址熱河路南首門牌四號　電話五八六四號

## 青島市私立青光小學招生

一，學額　一二三四五六年級各若干名幼稚班三十名
二，校址　蕪湖路二十七號
三，報名手續　即日起開始報名隨繳報名費半元入學後改作學費
四，試驗科目　國語算術常識
五，試驗日期　隨到隨考
六，開學日期　九月二日

## 購車啓事

玆有人欲購買半舊脚踏車一輛願出讓者請電知五九一五號以便接洽此啓

# 聯合招生廣告

## 濟南齊魯大學文理學院

文學院　國文系，外國語文系，歷史系，社會系，政治經濟系各一年級。
理學院　天文算學系，物理系，化學系，生物系，醫學前期，無線電專修科各一年級。
報名　第一次自即日起至七月十八日止，在廣州福州投考者，七月十日報名截止。在北平，青島，及本校考者，七月二十二日報名截止。第一次考七月二十五，六，七日，第二次八月二十二，三，四，五日。
考試地點　第一次考試除本校外，尙在青島，平，津，京，滬，閩，粵，鄂，豫，晉各地同時舉行。第二次僅在本校舉行。詳細地點，臨時通知。必要時北平亦或舉行。
青島代攷及報名處陽信路崇德中學。函索簡章及報名書。須附郵票二分

## 濟南齊魯中學

班級　高中一年級男女新生各一班　初中一年級男女新生各二班
報名　第一期自七月一日起至七月廿日止　第二期自七月廿五日起至八月二十四日止
考期　第一期七月二十二日早八時起第二期臨時公佈
報名地點　濟南東關本校　青島陽信路崇德中學（祇考高中）

## 濰縣廣文中學

班級　高中一年級男女新生及各年級編級生　初中一年級男女新生及各年級編級生
報名期　八月一日起至八月二十日止
考期　八月二十一二兩日早八時起
報名及考試地點　濰縣本校　青島陽信路崇德中學（祇考高中）

## 青島文德女子中學

學額　高中部一年級新生四拾名，二年級編級生若干名。初中部一年級新生八十名，二年級編級生若干名。
報名日期　即日起至九月一日止。
考試日期　九月二三兩日。
考試地點　濟陽路本校
▲簡章函索即寄▼

## 青島崇德中學

學額　初中一年級新生八十名　商科一年級新生四十名　初中及商科二年級編級生若干名
報名期　即日起考試前一日止
考期　九月四五兩日
報名及考試地點　陽信路本校第一院
簡章承索即寄

本市報名及代攷處設陽信路崇德中學

## 國醫 陳鴻雪 診例

科目　傷寒　溫熱　痛瘓　喘咳　疫痢　血症　勞損　喉痧　婦科胎產調經帶下各雜病　幼科痘疹驚風蟲疳等雜症
診金　門診一元　出診二元　拔號加倍　附診一元　膏丸長方通函論症各四元　家庭或團體醫藥顧問另議
時間　上午十二點至二點　下午五點至八點　星期日全日
診所　中山路靠東肥城路十一號

## 婦女外用 下治丸

婦女病☯不吃藥☯能根治

用下治丸後，准見積病化下。收效速用量少，無論輕重赤白帶下，腿酸腰酸，肚脹腹痛，癥塊凝積。甚至不能行動，或子宮寒冷，月經停閉，久不受孕者，用後准見奇效，使腹內積病化成穢塊流出！輕者一盒，重者三盒。他若處女經閉，面黃肌瘦，飲食少進，產後諸症，用之尤有特效。否則可以原藥盒皮直寄本社聲明退款，▲影印功效證信錄及詳細說明書，請向各經售處或函天津本社索閱，如能證明該證信錄內函件有僞造者，願受罰千元。本藥曾經天津市府化驗，實業部註册　△定價每盒一元二角

青島總經理　海關後金鄉路卄一號太和春老藥房
▲經售處東鎮歷城路天和堂東鎮台東四路及滄口大馬路同義堂△濟南曾利街東亞藥房△天津特二區壽安街素波製藥社啓

敝公司現有避暑房屋數所坐落湛山接近海濱另有倉庫一所坐落大港交通便利如欲租者請至 美商 **中華平安公司接洽**　蒙陰路五號　電話五零六二號

**本公司兼辦水火保險**

## 方濟公司保險部代理　友邦人壽保險公司啓事

友邦人壽保險公司爲在美國政府註册組織健全根基穩固利益優厚保障完備有志保壽險者請即賜教爲荷
辦事處萊陽路三十一號電話六〇〇一

## 青島公共汽車股份有限公司啓事

本公司現在汽車內外新設廣告部當以招待各種廣告價目格外低廉力求克己如蒙各界惠顧欲標設廣告者請駕臨甯海路十六號本公司接洽或以電話詢問爲荷特此啓
地址甯海路十六號　電話二五九〇號


## 青島市港務局布告　第二三號

案查本局發給各旅館夥役出入碼頭界內接送旅客許可證，按照取締旅館碼頭界內接送旅客規則第二條之規定，每屆六個月更換一次，查上次所發之許可證，瞬屆更換之期，應一律換領，以便稽核，而符定章。該項新證自二十四年七月一日起至同年十二月底止爲有效期間。除函知本市客棧同業公會暨青島旅館業組合店友會查照轉知外，合行佈告週知，仰即各該旅館迅即遵章逕向本局會計股庶務室澈領新證爲要，此佈。

局長　袁方喬　代理副局長王錫昌

中華民國二十四年六月六日


## 律師周鋒啓事

本律師事務所設於西嶺東平路四十二號如有民刑訴訟事件見委者請到本所接洽可也

## 青島瑜記建築華行　利民營造廠　特別啓事

本繪圖部承工務局註册專辦繪圖監工各事如有以此項見委者定必設計精確取費低廉用副雅意
本營造廠承辦建築有年工作堅美早爲共見茲爲便利業主起見用有專人「繪圖打樣不取分文」用以提倡發展

## 海濱醫院特別廣告

敬啓者敝院位於海濱脫離市塵環境優越病室整潔極合患者療養近更特別擴張產科病院副院長女醫學士專門接生兼治婦女各種疾病隨時講授婦嬰保健常識本院院長積多年之經驗特用最新方法戒除烟癮毫無痛苦根治梅毒淋病砂眼價廉注射各種針歡迎機關工廠商號訂立常年合同減半收費茲將療診科目時間列後

（治療科目）內科　外科　小兒科　產科　婦科　眼科　耳鼻咽喉科　皮膚花柳科
（門診時間）每日上午八時至十二時下午二時至六時　急診不在此限隨到隨診　星期日下午施診貧民
（收費簡章）病室分三等每日由二元五角至八元服藥及飯費均在內　出診市內五元市外另加掛號費門診時間免收

產院（專備孕婦住院生產並指導孕婦衛生方法及嬰兒保健事宜印有詳細產科簡章及各種婦嬰衛生須知函索即寄）

院長吳龍驤　副院長女醫學士曲瑞譜
院址中山路南頭一百七十號　電話五三六三號

歡迎！歡迎！小米麵，大麥粉，珍珠米，高粱粳，都是窩窩頭的原料，也是精神上的命根，願大家助我一把火，炊成這勞苦大衆的美品。歡迎！歡迎！

# 匏盧譚薈

## 茶園與舞台之演進（五六）

青島掌故之十

膠州老妓傳大嫂，久在本市混事，已積有餘資，並在四方路自置房產一所，名復興里，除全家在彼居住外，每月收入房金，頗屬可觀，而一家之溫飽，固屬優閒裕如也。傳鴇野心不死，復購二雛，一名金玉，一名滿堂，令其從一趙某學戲，金玉習花旦，滿堂習小生，均無甚出息，敷衍唱做而已。鴇悔勇於爲事，頗有毅力，時年已將六十，身體肥碩胖大，猶每日晨五時起床，率二雛至東山練習腰腿，喊嗓子，寒暑無間，金玉滿堂，受此嚴勵管束，中心雖免怏怏，藝事却稍長進矣。不意其教師趙某，見二雛對鴇已有離貳之心，遂利用教師地位，大事誘惑，二雛先爲其姦宿，復乘機率其潛逃，鴇以追尋無着，大呼負負，終以年老氣衰，不堪刺激，不久亦與世長辭云。

## 時事雜詠

潤馥

爲官志在博功名，瀆職偏多狼藉聲，獄所忽成貿易場，廉清畢竟不廉清。

前北平地方法院看守所長姜廉清，大興人，年四十九歲，在看守所任內營私舞弊，賣小賣大，因犯之病，以輕報重，舞弊詐財，被控一案，昨已開審云。

迴瀾閣上好乘涼，山作雲屏四面張，萬頃烟波收眼底，伊人宛在水中央。

沈市長以本年夏季天氣較熱，外埠來青避暑者，爲數甚夥，爲便利遊人起見，自二十三日起開放棧橋迴瀾閣，一個半月，任人隨意參觀云。

# 炎塵雜篆

## 伏虎山

役驚欲奔，恐爲所噬，一膽稍壯者，謂虎曰，爾係殺某樵者乎，盍隨余等見官，以聽國法乎，虎頷之，役出縲索，繫虎頸，牽至案下，公訊曰，某嫗之子，汝斃之乎，殺人者死，律有明條，汝知之乎，虎點其首，又曰，某只母子二人，今汝害其子，彼之殘年將何以爲生，今觀汝似通人意，苟汝能代其子孝養，終其天年，余則宥汝，否則須來領刑，虎又頻點其首，遂令役解其索，虎起立搖尾，徐徐而去，嫗歸家思子，輾轉無寐，甫黎明聞院內有聲，似有物觸其門者，開戶視乃一豚肩，置于室門之外，頓悟乃虎所爲，遂貨之以易粟米，自是每間一日，或三五日，必有一野物送來，間亦有金帛等物，嫗坐享其利，衣食之外，則儲之，較之其子在日，尤爲寬裕，心甚德虎，虎亦有時來院內臥檐下，嫗偶撫摩之，則俯首帖耳，狀若甚適，人畜相對忘機，閱數年嫗死，次日晨院中得一巨獸，衆人貨之，得資與嫗積年所儲，爲之經營喪事，綽有餘裕，發引之際，虎忽來，隨於柩後，若孝子然，既葬，虎伏墳前放聲大吼，震動遐邇，以爪扒地深尺許，自此遂逝，村人既慕虎之義，復感童公訓虎之德，遂於訓虎之處，建立童公生祠，塑像座下伏一虎，春秋祭祀，以崇盛德，復以伏虎名此山焉。

## 談「水」

老鉄

「浩浩乎白水」，這是甯戚想作官而歌，此古詩以感管仲的『水』。「洋洋乎志在流水」，是鍾子期聽出了俞伯牙琴聲裏的『水』。「水火不濟」和「水能剋火」，是醫卜星相家的『水』。「水性楊花」，是比喻婦女們早秦暮楚的「水」。最近發現了一個「水上鴛鴦」，這是在浴場裏初聽到的，要算得新鮮香艷的『水』了。綜攏來說：小而至於張競生博士所謂的「水」，大而至於夏禹王治過的「水」，從嬌小精巧而放大到茫乎際涯。當然各色各樣的名目，舉不勝舉了。大概水之爲物，從好的方面說；對於人類，似乎很有些緣份，值得寶貴它的；因爲可以使人調和，給人養命，一天也少不了它的，但是，說到壞地方面，却够人談虎色變，駭得心驚膽破，簡直可以像揚恩廉一樣地嚇死呢！這是由日常飲食起而至聽到大水的爲災止的大衆，也許都有同感吧？不過這當中，却有顯然苦樂不同的兩種人，是與「水」特別有緣，鄭重揭出如左：

一種是伏在溫柔鄉裏，不問大塌地陷，悠悠然甘居張博士領域之內，細斟淺酌那老張所提倡的水，號稱摩登，實行腐化的人們。

一種是性命財產，幾乎全部捐入水晶宮，呼天不應，入地無門，嗷嗷待救的同胞們。

按上述前後兩種人，對於水的問題，雖然都同樣地沉溺在裏面，可以說特別的有緣了；但是一種是「尋樂」，一種是「遭難」，前者惟恐其不「水」，而後者却患其多「水」。苦樂的感覺，不知要懸殊到什麼程度。以撒絲的比擬，那末一在天上，一在地下，也不算過火吧，我看同爲國民，退一步說，同爲人類，何如省一些張博士所云的「水」藉以健身節財，來謀應付爲患居民的「水」，如果天良尚存的話，我敢相信在花天酒地，紙醉金迷裏的「貴官富翁們」，「哥兒們」，「摩登覓死們」，於風流已極，全身癱軟，感到人空財空的一刹那，應該也會由慚愧而自懺日，唉！水！

## 戀書（續）

董耕香

自從離開了你，腦子受了劇烈的震盪，那甜密的炎夏的晚上，那纏綿的初戀的晚上，到現在還深深刊在我的心弦上。

前夕暴風雨的前夕。一個人躺在牀上休養着，室中除了時鐘的聲音外，什麼都聽不見，從昏了的倦眠中，夢之神就輕輕舒展開牠的翅膀，把我帶到黑甜鄉裏去。

天剛剛發出一些微明啾啾的麻雀，預備着出外找食，在一條狹小的溪徑的盡頭，我和你並立着，我握着你的纖手吻着，你一些亦不拒絕，祇是笑，將兩隻眼睛瞇成一條線縫，任着我領略愛的源泉，突然間，一個彌有力的手掌，在我的臉上重擊一下，並且隱約地說在「你們一對犯罪的癡癲的情人」，我駭極了，但是當我要喊的時候，你的倩影就消逝了，看着自己還是睡在木牀上，原來是南柯一夢。

許多同事都說我是變了常態，我自己亦承認，像這種幻夢吧！祇少每夜要有二次，靜的時候，你的影子便立刻會湧在我的腦中；青妹！我們需要偉大的愛情，愛情就是我們的生命，在此信結束之間祝福我們先成功，愛的青妹！讓我們互掌着生命的鑰鎖吧！（完）

## 閨中律例（十一）

堪爲女士們吐氣 更令薄倖郎垂頭

冷齋主人

一，凡遇閨人將有差遣，不得預先躲避。違者，以臨場規避例。答八十，罰跪一炷香。

判日，晨被舖牀，自有丫頭服侍；煎茶換水，敢令夫子當差。偶然對鏡盤雲，花須爾戴；或者開簾拜月，香要郎燒。無非暫當差遣，不妨同涉貴手。豈意狡同兔脫，翻嫌驅使之煩；居然巧比魚潛，預作迷藏之計。不甘供役，偏愛偷閒。例以校士規條，毋許臨場巧免。竹刑宜服，鞠跪從寬。

一，凡遇閨人對鏡理妝，須在旁手執篦梳，不得與小鬟從背後扮作鬼臉，違者，照朝賀失儀例。杖四十，罰倒洗臉水兩個月。

判日，筆尖染黛，畫眉爭羨張郎；盒角凝香，碾粉曾傳簫史。只要多情之夫婿，便留佳話於閨房。乃毫無愛賞之心，而反作揶揄之狀，似謂鬟非墮馬，何須貼翠塗黃；定嫌貌醜沉魚，不配濃妝淡抹。妄譏綠窗之梳洗，致干烏府之糾彈，有忝朝儀，須繩閨律。官刑罔貸，婢役宜供」

禮律終

兵律

## 雨（續）

景安

第二天要打算早起，所以頭一晚上要抽暇早睡，誰知道在夜半裏有事，心魂總是不定，愈睡愈睡不着，竟至失眠，並得頭不知有多麼大。前約總是不能打破，所以第二天早五點多鐘便暈頭眩腦的扒起來，跑到車站，一問距開車的時間還很早。初夏的早晨太陽已高掛在東山，拉小大車的苦力，彎着腰拖着繩，碌碌的在馬路上忙個不了。分送羊奶豆汁的脚踏車，往來如織的點綴在大街上。工廠的男女童工，都頭不回顧的往前走，這一幕的景色，是我來島上的第一次的感受，這總得要感謝我那朋友。

幾日的悶熱，人人都看出是將雨的象徵，下午天幕上陰雲密佈，但依然沒落絲絲的雨。到夜裏工作完畢，到了可以安心舒意睡覺的時候，這時候忽然聽得窗外淅瀝的聲，知道是天在下雨了，待了不久忽聽好像傾盆的水，倒下來似的，而且這水又好像不可數計的水，急的要命。我心裏覺着，如果這會我在外邊要如何的驚荒，如何的危險。

然而這時我却安適的躺在床上，這床是在小樓隅，雖然面積不很十二分的寬敞，却有叫人感覺出一種容膝易安的滋味。在這大雨如注的時節，竟得到了剎那的安慰，這種安慰是自私呢，還是世界到了寂滅的程度，人類沒有高低的不平，沒有得失呢，那我却說不出來。

我心裏只覺安慰，究竟爲什麼安慰，我不是心理學家，不能把自己的內心加以分析。但是黃河決口，江水暴漲，屋舍爲墟，哀鳴遍野，這時我却沒有顧到。（完）

## 輟讀錄（五）

姜甦

嘗用捕鼠器捕得一鼠，掩擊之頃，心良不忍，轉念，此𤞤惡行多端，今日之死，理所應爾，豈容其幸免，然終未忍下此毒手，又念其攫取人之勞動，似盜匪，嚙人衣物，使人欲得之而甘心而不得，則又似軍閥官僚之任意盤剝，遭之者，不敢言而敢怒，一念及此，則憤然直下，一貫而斃，嗚呼！盜匪軍閥，何日可得而如此？

有爲善之知，有爲善之力，安於爲善，樂於爲善者，此類人，不汲汲於富貴貧賤，陋巷敗屋，樂在其中，無爲善之知，無爲善之力，安於爲不善，且樂於爲不善，此類人，雖被棄於羣衆，而其個人精神上，固亦樂之融融。唯有爲善之知，而無爲善之力，欲爲善，而不樂於爲善，既慕孔孟之名，復羨盜跖之富，既受督責於良心，復畏被棄於社會，委曲掙扎於善惡之者，其人生可謂苦矣！然社會之秩序，實賴此以維持，如芸芸者，盡爲所欲爲之流，則直人欲橫流矣！

謝安以八萬衆，禦苻堅八十萬，投鞭斷流之彊師，虞允文以萬八千衆，禦金亮六十萬，氈帳相望之勁旅，孰謂事豫則立？不豫則廢？諺云：一夫拚命，萬夫莫當，畫器鬪不如心鬪，家國危如懸卵，士民儻必死之心，劃地指天，至死不退，此所謂心鬪也！ 待續

## 代郵

鐵英先生：大示奉悉，既荷不棄，願附驥尾，本星期日，定當走謁也。此請 暑安 鐵梅拜手

弘智先生：賜稿已刊，至希源源惠寄，以光篇幅爲盼，此頌 暑祺 鐵梅謹啓

## 小啓事

儒俠記傳奇之惠稿者望著先生，近因來青參觀鐵展，未能握管，致存稿刊完，無以賡續，故暫停數日，以俟續稿寄到，當必儘早刊布，以慰讀者之望，統希 鑒亮

# 肺結核化學療法新發明

▲考克博士發見肺結核病原體

▲柏格爾博士成功結核菌脫蠟術

## ▲肺結核之病原體

距今四十九年前，時爲一八八二年三月二十四日，有德國醫聖考克博士，DR.R OBERTKOCH在德京柏林之生理學大會席上，發表醫學上極有價值之一論文，題爲「肺結核之原因」博士所報告之宗旨，謂肺結核（即肺癆病）係一種特殊之傳染病，並非遺傳症，且歷舉種種之實例以證明之，（如肺結核菌之培養，染色，及動物試驗等）自此上下三千載以來之肺癆研究史上，闢一特殊之異彩，而肺癆之病原體既明，於診斷肺癆病，遂得一確切之標準矣。

按肺結核菌爲細微鏡的黴菌，其形體，極小極微，設秤其一（格蘭姆）計之，爲數當在三百五十萬萬個以上，其繁殖力極爲可驚，破壞人體組織，成最可怖之結核病症，此項病菌，如排出於人體之外，則完全不能繁殖，差能僅保持其生存而已，然一旦使有侵入人體之機會，則盤踞嚙蝕之肺臟，據爲大本營，肆縱其可怕之勢力，嗚呼，人類之大敵，誠莫過於肺癆病，可不懼哉，

## ▲肺結核菌之構造

歷來一般之醫家，因未明瞭肺結核菌之別具一種特殊性構造，以爲凡爲病菌，可以消毒之藥劑，用內服或注射之方法撲滅之，（如六〇六之法射於梅毒也，）盡自柏格爾博士DR BERGELL苦心研究後，始發表肺結核有一種特殊之禦防力能，抵抗一切外來藥力之攻擊，蓋肺結核菌體，係中性脂肪之內膜，外膜構成，若非設法破壞其蠟質之防線及解除其脂肪性之武裝，則無由俘擄結核菌，而置之死地，且結核菌，侵入人體局部時，其四週即被纖維質所包圍，以阻凝血流之通過，致使注射或內服之一般消毒藥劑，無由侵蝕，而形成頑強之結核結節，以如特別戒嚴之禁區，藥力既無從接觸患部，則雖溺沉全身於藥池中，亦不能傷結核菌之毫髮，是故撲滅肺結核菌之唯一作戰方略，至少必須具下列之兩種先決條件，

（一）凡藥能破壞結節，而直達患部者，

（二）又能剝奪或溶解其蠟，及脂肪性之內外膜者，

如此，始能奏破關斬之功，否則隔靴搔癢，彼結核菌，且在此兩種保障之下，竊笑人之莫余害也。

肺結核菌發明家

德國醫聖考克博士

## ▲肺結核菌之脫蠟術成功

自考克博士，發見結核菌爲肺結核症即肺癆之病原體以來，東西結核學者，爭先研究，欲一期得一殺滅此菌之妙方，但其結果，盡歸失敗，蓋因彼等不知結核菌能分泌一種蠟質，包圍其本體，以禦外力侵入之深奧學理故也，會有哈莫塞哈黎氏等，發見應用百分之五至十之苛性加里液，而得除去結核菌之抗酸性蠟質，後有莫純氏，應用鹽素瓦斯，而亦得除去抗酸性蠟質，然此種脫蠟法，祇能適用於顯微鏡檢查上染色法，而已，應用於人體，終不能實用也，與近數年來，偶有將大楓子油，蓋其藥性劇烈，對於人體之奏效者，毒害麻瘋菌，而獲意外之奏效，然終不能實用也，爾後有麻瘋菌之特效藥大楓子油，治癩病者應用之，以有脫蠟之作用，而肺結核菌，同於性質之抗酸菌，是而一般學者，遂引起熱狂的注意，提出大楓子油以試大楓子油之作用，兼具石炭酸百倍以上之殺菌力，是而一般學者，用種種之化學的方法，提出大楓子油之生要成分，試用於結核症患者，亦期得相當之效果，然祇限於皮膚及表在性結核症，能奏良效，而對於深部的臟器，如肺臟，肝臟，腎臟等結核，則仍不能奉何等之效果，

因此，我曹天下結核病者之大恩師，柏格爾博士，百尺竿頭，再進一步，搜集植礦物性，各種藥物，而苦心研究，期得一種有脫蠟作用，而藥性和平無毒者，孜孜數十年，不知絞盡幾許腦汁，瀝盡幾許心血，以求最合理最有效之化學劑，不已，終發見特殊動物之腸間膜胖壓榨汁中某一種有效成分，對於結核菌，有強力脫蠟之作用，乃即將此新成立，作用於結核菌，則具結果，完全脫蠟，自此昔日東西各醫家，所視爲人工不能除去結核菌抗酸性之主張，完全推翻，誠前後千古醫學界一大疑問的肺結核治療之新曙光也

## ▲肺結核之化學療法

蓋肺結核（即肺癆）之原因是結核菌，而此菌一入人體內，以斷血行之路，又結核菌能分泌一種抗酸性蠟質，包圍其，則於該處，便成結節，體以防禦一切外來藥力之侵入，故雖用種種殺菌藥，內服或注射，終不能達其病家所慣用之自然療法，理學的療法，血清療法，及其他一切治療法等，尚未完全成功，對症療法，遍滿於一世者，因未知此深奧學理故耳，由此現代結核學者，根據上述之學理，繼續研究，不遺餘力，結果竟成此殺盡肺癆菌之化學聖劑，名曰三那星Sanosin此藥係肺癆菌發明者德國考克博士與肺癆菌脫蠟術發明家德國柏格爾博士之最新醫理而發明成功者，據現下德國瑞士及其他各國諸肺病療養院之實驗報告，此藥有滲透肺病竈之結節及溶解蠟質之作用，兼具有殺菌力，能根治一二三期之肺癆，確有萬試萬靈之特效，在中國業經國民政府中央衛生試驗所化驗，藥性和平無毒絕，無任何副作用，茲略舉醫治作用於下，

（一）設於試驗管中實驗，（三那星之藥力作用，則一分鐘後，結核菌皆消失其抗酸性。至三分鐘後，則此肺結核菌完全殺盡，則無一倖免，

（二）依動物試驗，則發見（三那星能滲入結核病竈內，設檢查其病竈內潛伏之結核菌，則盡失其抗酸性，此足證明其蠟質之完全溶解矣，

（三）如患者內服（三那星）一星期左右，則立見咯痰稀釋，體熱下降等良好狀態，

（四）更繼續內服（三那星）達三十天至六十天以上，則顯見體重增加，食慾激進，一切狀症，逐漸緩和，終達其回天再造之偉功，則每瓶一百二十片，定價洋十元，

（可服十天）


嚴防假冒三那星

眞三那星盒內英文說明書紙上均有美政府註册圖形凹凸硬印惠顧諸君開盒檢閱如未見有此印則請向購買處掉換萬勿被騙是幸

△上海美商愛世開洋行華北分行

招請經理簡章候索天津法租界四號路『藍牌電車道』一二九號

青島經理處 中山路金星藥房 電話五三六五號

# 劉大夫兒科診所開診通告

查吾國爲父母者對於小兒及乳嬰培養及愛護眞不注意致每年死率較成年者多至百分之二實爲歐西各國所罕見詳查此種緣因皆爲父母者對於培養小兒缺少良法及治療之失當所使然本大夫於西歷一九二五年畢業於德國柏林大學得醫學博士學位旋在俄國多木斯省市立兒科醫院充主任醫師因鑒吾國小兒一科殊少專門治療於一九二九年辦擋回國在哈爾濱創辦協大醫院專事兒科迨至九一八事變諸感不便乃於今春來青擬爲本市小兒略解痛苦特設小兒診所專療小兒乳嬰一切諸症本所爲服務社會起見在開診一月之內免除掛號診斷費僅收藥費望爲小兒父母者幸注意焉

科目 乳嬰科 小兒科 婦人科 內科

時間 上午八時至下午六時

診費 門診免費 出診四元 貧苦施診

急診不計時間並担任學校及家庭醫務顧問

診所中山路十六號 德醫博士劉仲達啓

# 青島市立女子中學校招生

學額：高中部：一年級新生一班四十名，二年級編級生十名 初中部：一年級新生二班八十名，二年級編級生五名

報名日期：第一次自六月廿日起至七月三日止 第二次自八月十八日起至九月二日止

及時間：每日上午九時至十一時過時停止，

攷試日期：第一次七月五六兩日，第二次九月四五兩日，

報名地點：本市太平路二號本校

▲簡章函索即寄▼

# 青島私立禮賢中學校招生

一，學額 高中部，建築工程科一年級新生二十名 初中部，普通科三年級編級生十名二年級編級生十名一年級新生一百名，製圖科一年級新生四十名

二，報名 第一期，自即日起至七月十一日止 第二期，自七月十四日起至八月三十一日止

三，考試 第一期，七月十二，十三兩日 第二期，九月二，三，兩日

四，報名及考試地點 青島上海路七號本校

# 青島市私立聖功女子中學招生

教育部立案

班級，高中部：一年級新生，二年級編級生 初中部：一年級新生，二年級編級生

報名，自即日起至考試前一日止

考期，第一次七月九日 第二次八月卅一日

地點，德縣路二十七號本校

# 青島學院商業學校招生廣告

一，招生額數 五十名

一，入學資格 須在高級小學畢業或有同等之成績者爲限年齡須在滿十二歲以上者

一，報名日期 八月一日至九月四日止

一，考試日期 九月五日上午九時

一，考試科目 國語算術口試身體核查

一，成績發表 考試及格者於當日下午四時發表之

『如須閱本校入學指南者可來校取閱或來函索取但須附郵資一分』

中華民國二十四年七月十三日

地址單縣路二六號 電話三三〇五號

# 天寶銀樓

青島市有悠久之歷史 膠州路 電話：二二四四號

專售古煉上字十足赤金，足色紋銀，精製金銀首飾，中西器皿，採辦翡翠，珍珠，鑽石，鑲法新美，取工低廉！早博各界好譽！無待贅述，如承惠顧！請認明（三星商標）庶不致誤！

今日十足赤金 售出每兩九十五元 收進每兩八十七元 紋銀每兩一元七角

# 青島大中華藥房招盤

本藥房地點適中經營數年有固定利益極堪發展茲因主人有事無暇兼顧擬廉價出讓或招請有經驗之經理合作如承願盤或合作者請駕臨面洽可也 地址中山路一一三號 電話二九九一

# 王鵬程對青大撤股緊要聲明

先父王玉亭君前在青島開設青大冰激淩商號因東西意見不合不欲前圖業將該號股東如數撤出有撤股契約存證除將該項股東未能立即撤出外當經說明兩期清償嗣後關於青大之盈虧如何敝人概不負責恐未週知特此登報聲明 敝人王鵬程謹啓

# 一九三五年式
# 福特V八新貨車
## 載重量一噸半至二噸

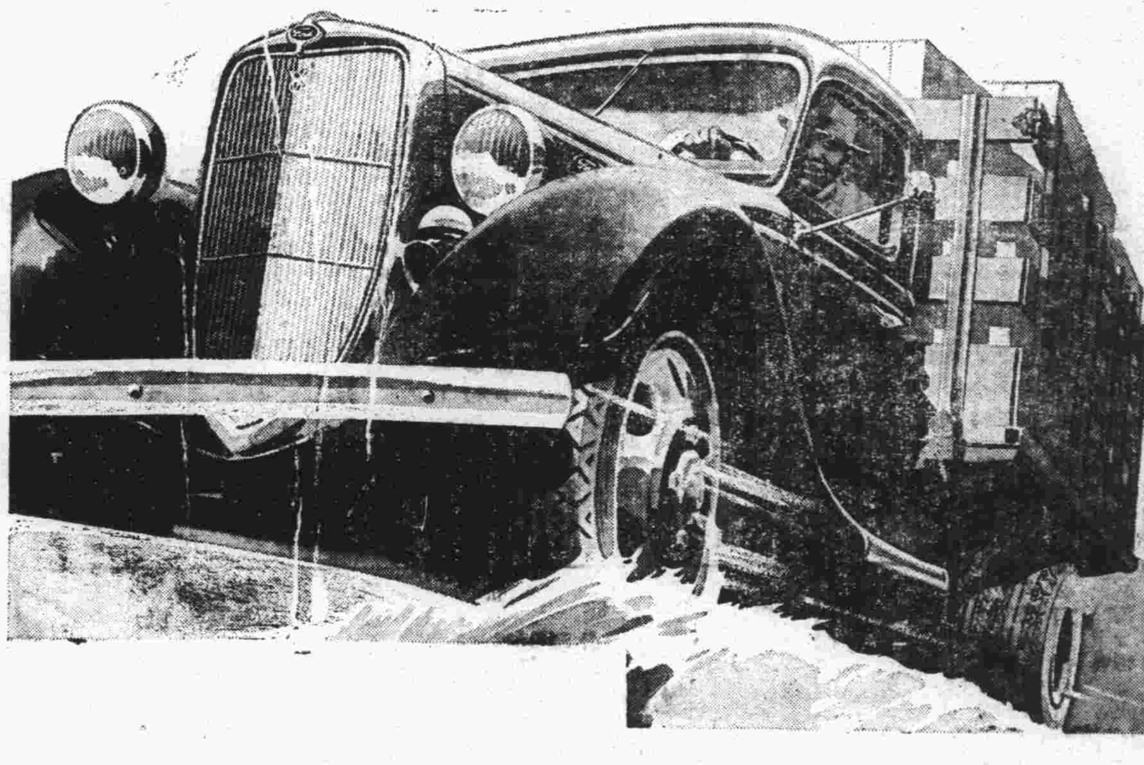

**新式速停肋條散熱車制鼓**

合金鑄成之鐵車制鼓，具有整個散熱之肋條。可使熱氣發洩更速，車制鼓不致弛口。雖連續速停多次，而其力量不減，車制設計新穎，在載重情形之下，可使停車更速，更平滑，在車制校準之間，壽命亦可更久。

**新式貨車式特別任重傳力盒**

新式設計，使傳力盒更爲耐用，滑溜之險絕少，運用更爲靜滑，在怠速時踏板之壓力更低，傳力盒放鬆槓桿外部兩端之重量，在引擎速度增加時，可因離心力之作用而增加車制片之壓力，改良通氣裝置可使傳力盒得更冷却之運用，盒徑增爲十一英寸，磨擦面積加大，震動抑制器可以遏止引擎與輪軸諧動之喧聲。

**新式效率高超之散熱系**

加大之唧筒驅動器，可使每分鐘有更多水量之循環，六片十五英寸之風扇，可從水箱抽來更多之空氣，水箱增闊二又四分之三英寸，相當於散熱面百分之十五，水套長與汽缸壁齊，並延及拐軸殼之上部，使引擎與機油得有充分運用之溫度。

**新式拐軸殼之通氣裝置**

導流拐軸殼通氣裝置，能排除酸氣，水汽，未燃之汽油，及種種雜件，故可減少銹蝕與機油之化淡。

全球所用之福特V八貨車，現有十二萬五千輛之多，其爲「**美國最大貨車之價值**」，於此蓋可證明。因其需用甚廣。故今者福特貨車引擎之製造，遂悉改爲V八式焉。福特V八貨車，除其已經證明之設計外。最近又加入**新式**載重分配之種種優點，於是制車之效率，爲之改良。而車胎及車制之損耗，亦得以格外均勻。……**新式**車制。在載重之下，停車更速，更見靜滑，……**新式**加大傳力盒，係按嶄新原理以運用之。……**新式**清晰視野之通氣裝置，可以調節之座位，加闊之車座，及其他種種特色。均足爲駕駛者增加舒適。……**新式**散熱之效率，則因水箱及唧筒驅動器加大所致。……**新式**拐軸殼之通氣裝置。足以減少銹蝕及機油之化淡。……**新式**捲邊防泥翅，及**新式**車座之設計，爲全車增加美觀多多然自**君之**眼光觀之。其最重要之問題。厥爲「此新式貨車，於我能爲何種工作」。則君之福特經理處**現在**可立即解答之。蓋此種新式貨車，爲彼所十分誇耀。V八引擎之運用及經濟，爲彼所十分信任，故君如需用一種新式貨車。彼可欣然供獻「實地運用」之試驗。請即通知該經理處用一九三五年式福特V八貨車裝貨處之貨物，依貨處之路徑，由貨處之車夫親自駕駛，爲一度之試運可也。次問價目則以此種運用與經濟，而售價如此之廉，殊足一勞永逸地證明此種一九三五年式福特V八貨車，確爲「**美國最大貨車之價值**」而有餘矣。

**任何價格之貨車，能予君以後列種種特色者，惟有V八福特貨車。**

**V八汽缸之運用有四汽缸之經濟**

福特V八引擎可以發生八十匹以上之馬力，而所用燃料，祇當四汽缸者，複式化汽機及複式進氣枝管，重量輕而用合金盤鑄之活塞，排汽門座插，特別任重青銅與鉛合製之接桿滑滾，特別貨車式汽缸頂。全浮後輪軸連有跨座式驅動小齒輪……完全總軸管驅動可使半橢圓形後彈簧鏈鎖自由……低陷堅韌之車框，不致回震……後彈簧鏈鎖自由，毫不用油……焙乾磁漆……防泥翅深深捲邊。前彈簧及引擎，均移至車框前部，如此則車身更爲前移，可以減少車身外懸之度量，車座地位可以更宏，並使載重之中心移前，從座後至後軸用心之距離，因之增長六英寸半，此種新式載重支配之結果，使車制之運中更有效率，而車胎及車制之損耗，更爲均勻。

斯文赫定博士一行人於其經戈壁至新疆爲歷史的考察之途中，完全採用福特車輛，結果服務極佳，故其團中某君云，在此種情形之下，惟有福特車方能勝任愉快。

**下列福特經理處備有現貨出售**

青島經理處 **美豐洋行** （地址）中山路十一號 （電話）四八八二號

# 上海福特汽車公司啟

上海江西路福州路角亨密爾敦大廈



**柯達鏡箱**

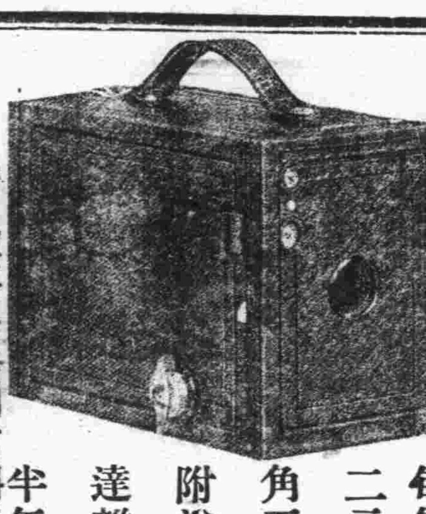

二號白郎尼 每隻洋二元八角五分 附送柯達雜誌半年

青島天眞照相材料行 中山路電話四八零零



**鳴謝環球齒科醫院**

**薛院長妙手成春**

張濟卿謹啓



## 高等寫字間招租

本行新建大樓第三層出租寫字間地點適中空氣新鮮光線充足租價極廉抽水馬桶自來水面盆多令暖氣俱全如合意者請於營業時間至中山路本行接洽可也

青島大陸銀行啓 電話五六一七一九



## 東華旅社廣告

敬啓者本社在青島天津路二十六號房間寬闊有電鈴又設沐浴間男客若有眷屬備房間均各方便陳設衣鏡廚櫥汽椅鐵床被褥毯絨格外潔淨並設飯店製備筵席便飯以應客便又備汽車歡輸迭往迎來便利非常車站碼頭俱有櫃夥照應代客報關完稅裝卸車船無不週到凡紳商各界賜顧或常住短寓均隨意便無任歡迎

天津路三十九號 本旅社謹啓 電話二九四六號



## 律師于世琦通告

本律師辦理各級法院民刑訴訟非訟事件及各種契據登記過戶商標註冊並證明等文件，如有委託者請至本事務所接洽可也，特此通告！ 事務所熱河路十五號



## 明記報局啓事

啓者敝局現因原址偏僻特遷於易州路七號津津社及新盛村北鄰地址衝要交通便利倘有送報不到及其他一切事宜請駕至敝局新址接洽是荷 敝局代理各報如下

青島時報 新聞報 申報 天津大公報 益世報 中央日報



青島

# 萬國體育會

賽馬廣告

啓者七月二十日慈善賽及二十一日常賽均因天雨未舉行茲特展至七月二十七日「禮拜六」及廿八日「禮拜日」補賽所有印行二十日及二十一日之各項馬票等概改於二十七日及二十八日分別通用再本會夏季大香檳一定於八月十一日開彩每張價洋五元



# 愛黎氏治療所

**戒煙** 四日戒絕永不犯癮

**驗血** 能於當日檢驗清楚

**電療** 輕便電機治療各症

**注射** 手術敏捷毫無痛苦

青島平度路三十九號



# 白濁 一盒包好

白濁白帶藥品市上所售者甚多然考其害爲大多含有嗎啡及用僞提等霸藥將白濁毒硬霸止洩毒提入於骨髓雖能當日止濁定必復發反致後患不堪設想將來百病叢生如橫痃下疳楊梅瘋癱等症並傳染妻妾子女貽害終身永遠不能斷根故病家對於購藥一層不可不審愼也本藥房鄒克仁醫生痛患濁者之受害恨僞藥欺人特出祖傳祕方親往名山採取靈草復加珍貴藥品提煉成丸名曰（奇效草）發行全國已有三十四年歷年登載上海新申二大報可爲憑證歷年在漢口天津並杭州南京等處破獲假冒僞造本草者不下二十餘起均送官究辦其功效偉大可知患者如已服中西各藥或打針洗滌無效驗者速服此草包可止痛止濁輕則一盒痊愈重者二盒斷根澈底治療永不復發抑且強身健納子嗣旺如用嗎啡倒提等霸藥貽害病人者天誅地滅△每盒一元△特製二元

**主治** 五淋白濁 紅腫刺痛 血淋黃濁 夢遺滑精 晨起糊口 尿出渾濁 誤犯手淫 發育不全 腰酸腿軟 房事過度 色癆腎虧 見色流精 腎虧早洩 生殖無能 子嗣絕望 婦女白帶 赤帶黃帶 白濁白淫 經期腹痛 久不生育 調經種子 凡患以上之症速服此草立愈斷根



# 横痃下疳 花柳聖藥 解毒丸

此丸專治男女五淋白濁花柳染毒楊梅倒發升天落地週身斑點膿窠疥瘡橫痃魚口便毒陰疽小便腫爛或宿娼受毒累及妻妾子女下部破爛疼痛難忍或誤服市上升提霸藥流毒入骨筋骨酸痛經年不愈久成殘廢飲鴆性命以上諸症速服此丸立可搜盡一切宿毒退消橫痃輕則一盒重者二盒包可斷根永不復發。每盒一元

**横痃消膏** 如患橫痃魚口便毒陰疽未破者速外貼此膏內服解毒丸三天之內立可退消包可痊愈 每張一元

**小便腫爛生肌散** 男女下部腫爛膿血淋漓腐爛不堪甚至爛卸下疳等症速將此散搽於患處內服解毒丸外用洗毒水洗滌三天之內立可去腐生肌潤內包可痊愈永不復發每瓶一元

**消腫殺虫洗毒水** 專洗一切花柳等症。每瓶大洋六角

上海五馬路西 **採芝堂**大藥房總發行 **青島**中山路中 **金星**藥房 **經理**



北京康家驰名

# 虎骨追風丸

獨門祕製 唯一妙藥 並無二家

（專治）半身不遂 筋絡拘攣 腰疼腿麻 風溼骨痛 四肢麻木 癱瘓痿痹

此丸保我康家祖傳祕方靈效昭著早已各省馳名近有無恥之徒在京津假冒魚珠混目希圖影射我藥望購者認明康乃安祕製爲眞以免誤病兩方幸甚▲此藥舒筋活血善通十二經絡行週身骨節專治男婦新久受風受寒腰膝肩背筋骨各部疼痛肝風氣串四肢麻木手足浮腫半身不遂閃腰岔氣跌打損傷以及十年二十年老寒腿服過千方百醫治無效者速服此丸負責保痊愈▲每丸二角五每匣十九大洋二元▲象貼虎骨膏功效尤速▲大張一元小張六角另有主治詳細仿單



# 固精健體 全牛補腎丸

立止夢遺 滑精 此丸專治男子腎虧 腎虛陽萎

腎寒身遺滑精房勞過度精冷精清陽萎早洩快感缺乏久無子嗣勞傷咳嗽腦系不足記憶退減頭目眩暈腰酸疲倦凡男子一切腎虧精神不足四肢無力飲食無味等症服用此丸元陽立充體健食增精神換發誠男子寶品也價目每盒大洋一元

# 女科靈藥 調經養血膏

此膏本醫家傳祕方功效神奇與衆不同專治婦女經血不調前趕後錯怨多怒少紫黑成塊血崩白帶行經腹疼腰酸積氣及寒凝滯癥瘕左條右塊面黃肌瘦盜汗咳嗽子宮虛冷久不受孕一切氣血兩虧血經百病婦女經閉乾血癆症服用千方百藥不好醫治無效者速服此丹立能奏效每盒一元加料二元內服本藥者方祕（調經養血膏）功效尤速每貼六角大貼一元另有主治詳細仿單注意認明北平康乃安祕製爲要

# 肝氣大王 舒鬱平肝丸

此藥專治男女新久肝氣不舒暴怒傷肝憂思傷脾飲胃以致食傷胸結兩脅膨悶脹滿胃脘刺痛嘔吐吞酸噎膈及反胃倒飽嘈雜不思飲食心跳神倦怔忡驚悸症黃飢瘦腰背抽疼四肢麻木一切肝鬱肝氣諸症無論新久均能立奏奇效惟於肝風一面尤有特效不但立止久服確保除根永不再犯價目每盒大洋一元另有主治詳細仿單

▲青島分銷處 太和祥金貨鋪南首二十一號 福海藥房黃島路中間十六號

▲濟南分銷處 商埠小緯六路北口大仁堂藥房

▲總發行 北平前門外興隆街弘福寺福安醫館

外埠函購另加郵費兩角信直寄北平總號款到立寄不誤招聘代理另有詳章